

Demografía y Salud

71

Movimiento Natural de la Población

Diciembre 2005

COMUNIDAD DE MADRID

CONSEJERÍA DE ECONOMÍA
Y HACIENDADirección General de Estadística
y Cuentas de la Comunidad de Madrid

Índice sintético de fecundidad



Esperanza de vida al nacimiento

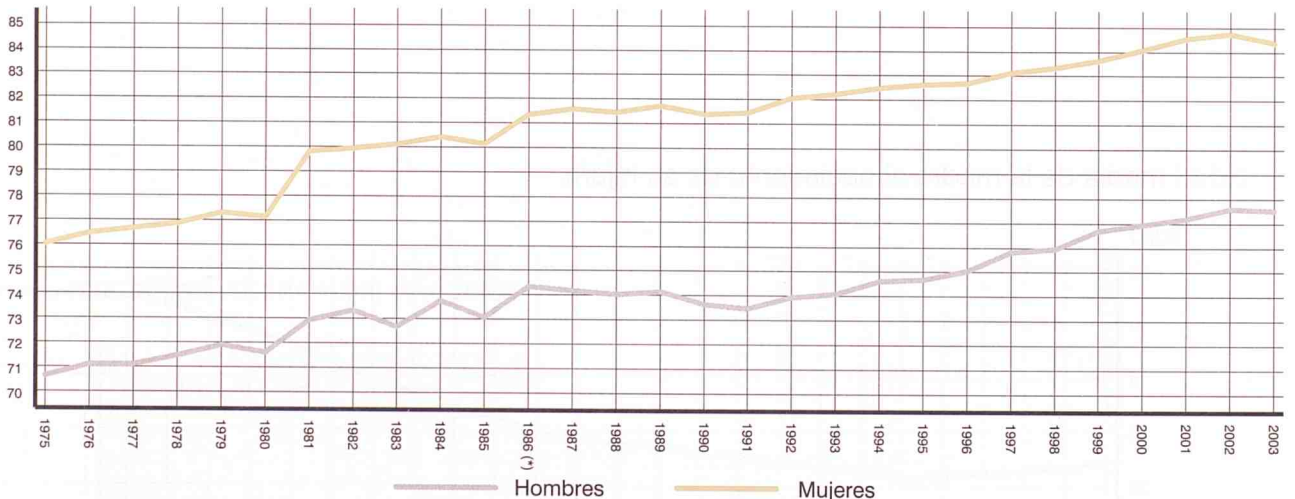

(*) A partir del año 1986 se ha utilizado una nueva metodología para el cálculo de la esperanza de vida.



Instituto de Estadística
CONSEJERÍA DE ECONOMÍA
E INNOVACIÓN TECNOLÓGICA

Comunidad de Madrid

1. Indicadores demográficos de residentes 1975-2004

	Indicadores de nacimientos			Edad media madre					
	Tasa	Tasa	Indice	Todos los nacidos			Primer hijo		
	bruta de natalidad	general de fecundidad	sintético de fecundidad	Total	Española	Extranjera	Total	Española	Extranjera
1975	21,21	84,32	2,8653	28,45			25,41		
1976	21,37	85,14	2,8878	28,33			25,26		
1977	19,95	79,60	2,6870	28,28			25,25		
1978	18,74	74,83	2,5209	28,26			25,32		
1979	17,31	68,99	2,3187	28,18			25,27		
1980	15,65	62,13	2,0847	28,16			25,50		
1981	14,67	58,02	1,9454	28,26			25,66		
1982	13,87	54,72	1,8316	28,34			25,79		
1983	12,80	50,39	1,6846	28,39			25,88		
1984	12,50	49,04	1,6389	28,52			26,07		
1985	11,91	46,49	1,5513	28,60			26,24		
1986	11,37	44,12	1,4693	28,70			26,21		
1987	11,04	42,54	1,4157	28,78			26,41		
1988	10,58	40,38	1,3492	28,84			26,56		
1989	10,38	39,11	1,3151	29,02			26,91		
1990	10,12	37,72	1,2707	29,24			27,25		
1991	9,93	36,72	1,2364	29,43			27,54		
1992	10,17	37,22	1,2566	29,69			27,97		
1993	9,90	35,99	1,2162	29,93			28,33		
1994	9,51	34,45	1,1618	30,26			28,72		
1995	9,35	33,82	1,1349	30,58	30,65	29,46	29,12	29,19	28,15
1996	9,42	34,08	1,1315	30,84	30,92	29,68	29,47	29,55	28,36
1997	9,58	34,77	1,1431	31,05	31,18	29,34	29,66	29,79	28,09
1998	9,53	34,67	1,1296	31,32	31,47	29,52	29,91	30,07	28,13
1999	10,04	36,41	1,1737	31,43	31,65	29,17	30,07	30,30	27,74
2000	10,71	38,63	1,2290	31,48	31,83	28,80	30,07	30,47	27,22
2001	10,96	39,60	1,2483	31,52	32,03	28,59	30,10	30,66	26,98
2002	11,23	40,64	1,2728	31,50	32,15	28,41	30,09	30,78	26,85
2003	11,63	42,13	1,3115	31,59	32,29	28,57	30,19	30,94	27,01
2004	11,68	42,70	1,3278	31,71	32,45	28,75	30,32	31,12	27,15

Edad media de la madre al nacimiento de su hijo/a

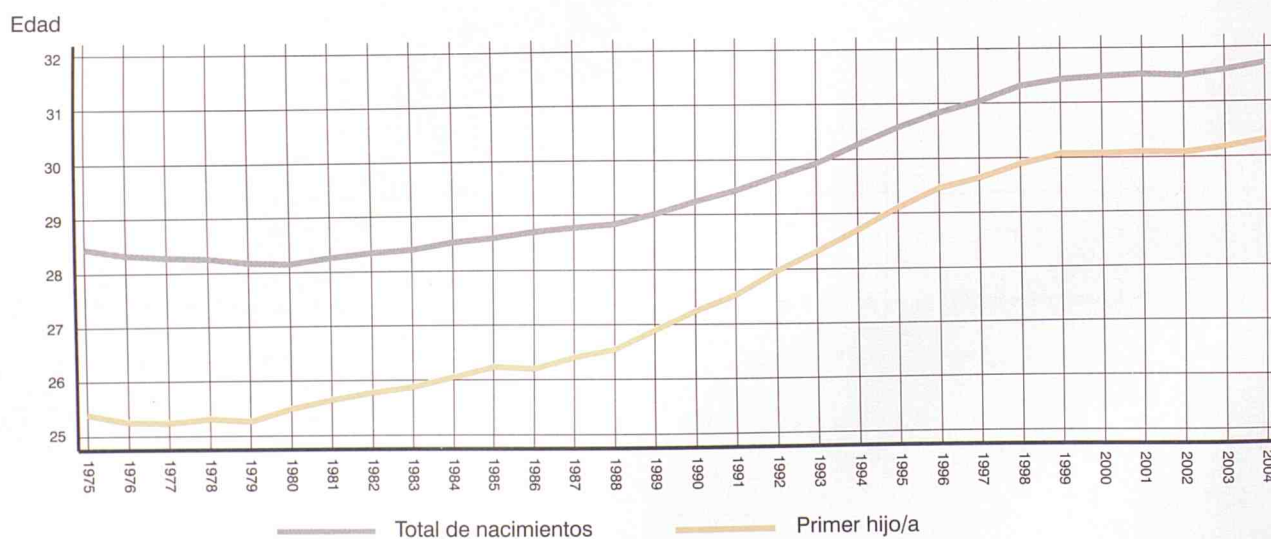

1. Indicadores demográficos de residentes 1975-2004 (cont.)

	Indicadores de defunciones								Esperanza de vida	
	Tasa bruta de mortalid, mortalid,	Tasa mortalid, infantil	Edad media defunción					al nacimiento (*)		
			Hombres			Mujeres		Hombres	Mujeres	
			Total	Españoles	Extranjeros	Total	Españolas			Extranjeras
1975	6,30	14,82	61,58			69,05			70,62	76,01
1976	6,44	13,46	62,48			70,01			71,11	76,44
1977	6,29	13,29	62,46			70,44			71,09	76,66
1978	6,25	11,46	63,24			70,66			71,48	76,87
1979	6,05	10,97	63,36			70,80			71,89	77,28
1980	6,03	10,61	63,99			71,71			71,60	77,13
1981	6,42	12,07	64,23			71,85			72,94	79,79
1982	6,04	11,70	65,10			72,34			73,33	79,95
1983	6,39	10,95	64,74			72,89			72,66	80,09
1984	6,32	9,19	65,71			73,45			73,74	80,40
1985	6,62	7,77	66,25			74,40			73,09	80,15
1986	6,37	7,85	66,23			74,80			74,35	81,35
1987	6,51	7,83	66,29			75,01			74,19	81,56
1988	6,73	7,10	66,58			75,14			74,06	81,45
1989	6,76	6,76	66,56			75,51			74,14	81,70
1990	7,07	6,93	66,62			75,92			73,66	81,39
1991	7,22	6,37	66,67			76,34			73,49	81,45
1992	7,01	6,75	66,57			76,20			73,96	82,03
1993	7,13	6,51	67,25			76,66			74,09	82,22
1994	7,11	6,21	67,77			76,89			74,60	82,47
1995	7,25	4,98	68,13			77,10			74,69	82,61
1996	7,30	4,19	68,69			77,68			75,06	82,69
1997	7,02	4,78	69,79	70,01	50,25	78,68	78,54	58,40	75,81	83,12
1998	7,36	4,18	70,74	70,95	52,06	79,15	79,33	58,23	75,97	83,31
1999	7,36	3,66	71,34	71,50	55,06	79,35	79,46	65,66	76,69	83,63
2000	7,15	4,06	71,27	71,58	49,86	79,34	79,58	58,18	76,94	84,06
2001	7,07	3,80	71,36	71,82	44,34	79,49	79,72	59,98	77,19	84,53
2002	6,98	3,66	71,57	72,03	47,03	80,01	80,35	56,45	77,58	84,73
2003	7,18	4,00	71,77	72,35	45,20	80,04	80,40	55,23	77,51	84,36
2004 (1)	6,82	4,25	72,19	72,79	47,06	80,29	80,73	55,81		

(*) A partir del año 1986 se ha utilizado una nueva metodología para el cálculo de la esperanza de vida.

(1) Datos provisionales.

Razón de mortalidad varón/mujer. Año 2004

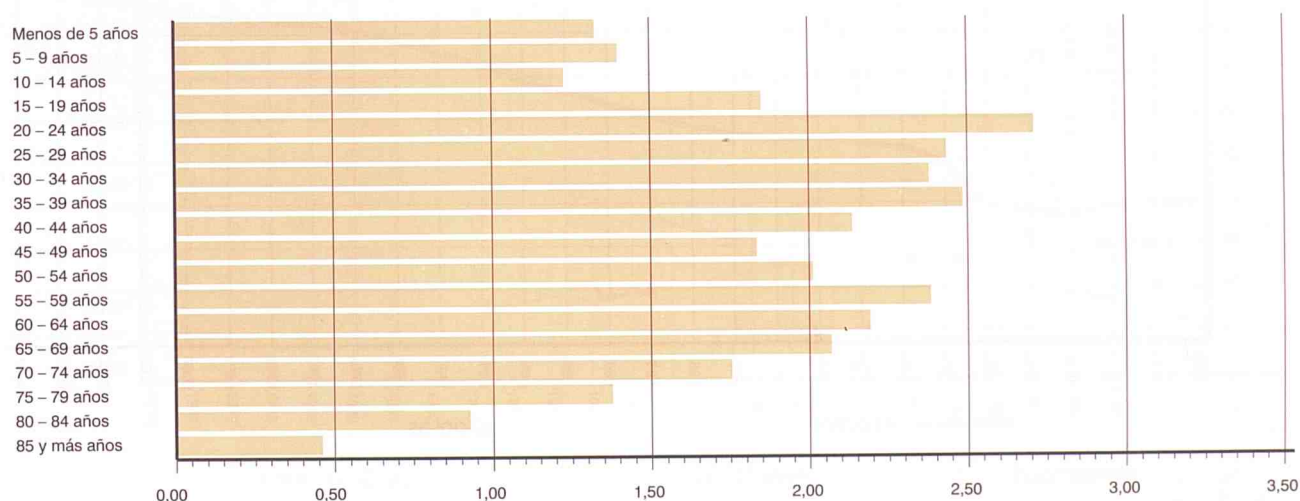

1. Indicadores demográficos de residentes 1975-2004 (concl.)

Indicadores de matrimonios											
Tasa bruta nupcialidad			Edad media al matrimonio								
			Esposos				Esposas				
			Total	Españoles		Extranjeros		Total	Españolas		Extranjeras
Matrimonio	Esposos	Esposas	Total	Total	Total	Total	Total	Total	Total	Total	
1975	9,05										
1976	8,20	16,07	14,47	26,97			26,54	24,68		24,47	
1977	8,01	15,72	14,20	26,92			26,45	24,59		24,37	
1978	7,49	14,76	13,33	26,86			26,50	24,58		24,42	
1979	6,87	13,67	12,43	26,67			26,51	24,47		24,39	
1980	6,19	12,40	11,31	26,78			26,31	24,58		24,38	
1981	5,42	10,78	9,86	26,92			26,43	24,74		24,50	
1982	5,62	11,15	10,26	27,91			26,96	25,50		25,15	
1983	5,64	11,16	10,27	28,31			26,86	25,87		25,32	
1984	5,46	10,82	9,94	28,38			27,17	26,00		25,52	
1985	5,24	10,45	9,64	28,54			27,37	26,09		25,62	
1986	5,42	11,06	10,28	28,50	28,50	30,38	27,35	26,05	25,99	28,89	
1987	5,53	11,25	10,43	28,61	28,57	29,89	27,44	26,20	26,13	29,30	
1988	5,57	11,31	10,49	28,81	28,77	30,30	27,67	26,44	26,37	29,10	
1989	5,81	11,64	10,76	29,01	28,95	30,48	27,86	26,69	26,61	29,15	
1990	5,91	11,84	10,94	29,33	29,29	30,49	28,11	26,99	26,90	29,96	
1991	5,95	11,95	11,04	29,63	29,61	30,32	28,40	27,35	27,29	29,37	
1992	5,94	11,90	10,99	29,87	29,84	30,78	28,65	27,65	27,59	29,30	
1993	5,51	11,10	10,23	30,27	30,27	30,30	29,00	28,07	28,00	29,72	
1994	5,38	10,88	10,05	30,57	30,58	30,41	29,28	28,41	28,32	30,06	
1995	5,38	10,94	10,04	30,82	30,82	30,91	29,61	28,66	28,59	30,38	
1996	5,13	10,38	9,53	31,10	31,11	30,86	29,97	29,03	28,96	30,56	
1997	5,21	10,62	9,72	31,22	31,21	31,41	30,10	29,18	29,12	30,97	
1998	5,62	11,42	10,44	31,26	31,25	31,65	30,24	29,30	29,23	30,85	
1999	5,63	11,40	10,45	31,41	31,36	31,96	30,32	29,47	29,39	31,58	
2000	5,80	11,76	10,76	31,48	31,47	31,67	30,44	29,58	29,55	30,44	
2001	5,49	11,10	10,16	31,71	31,74	31,13	30,62	29,84	29,82	30,12	
2002	5,35	10,81	9,92	32,02	32,06	31,44	30,89	30,12	30,10	30,39	
2003	5,17	10,53	9,67	32,38	32,46	31,50	31,14	30,45	30,39	30,91	
2004	5,12	10,41	9,67	32,77	32,87	31,87	31,51	30,84	30,82	30,98	

Edad media al matrimonio

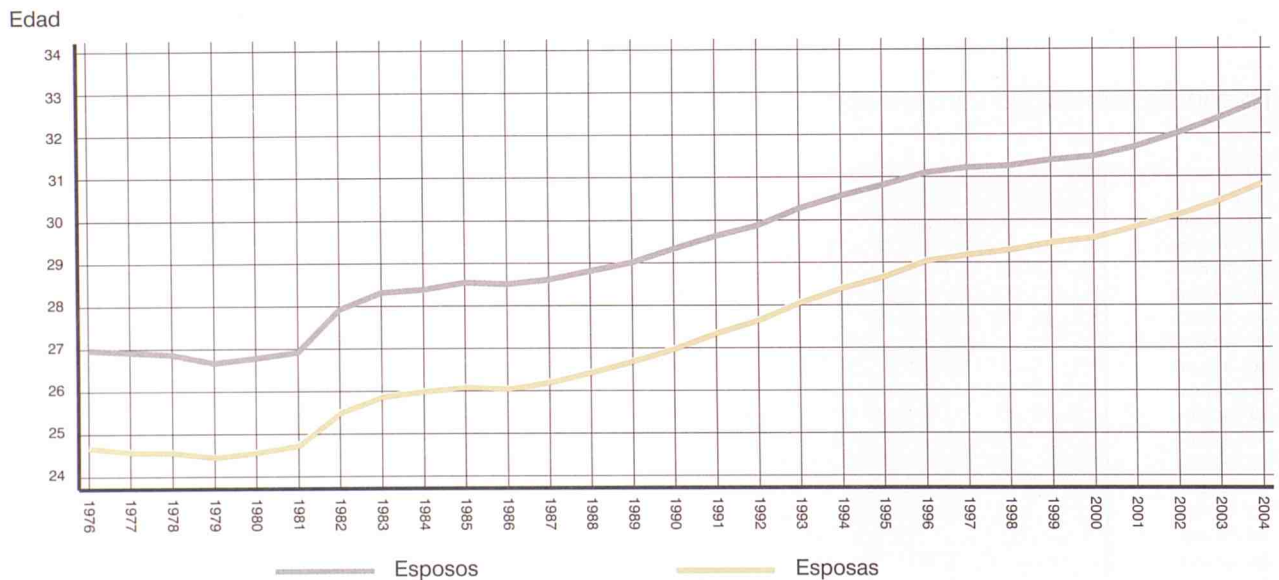

2. Resumen de la evolución demográfica registrada en la Comunidad de Madrid en los últimos años (1975-2004) (1)

	Nacimientos			Defunciones			Matrimonios		
	Total	Hombres	Mujeres	Total	Hombres	Mujeres	Total	Canónicos	Civiles
1975	91.924	47.725	44.199	27.060	14.080	12.980	34.223	34.076	147
1976	93.893	48.247	45.646	28.069	14.542	13.527	31.569	31.470	99
1977	89.243	46.221	43.022	27.856	14.575	13.281	31.558	31.291	267
1978	85.123	44.382	40.741	28.079	14.638	13.441	30.171	29.336	835
1979	79.679	41.194	38.485	27.527	14.443	13.084	28.653	27.016	1.637
1980	73.485	37.989	35.496	27.706	14.503	13.203	26.697	24.451	2.246
1981	70.121	36.480	33.641	29.754	15.564	14.190	23.502	21.262	2.240
1982	66.642	34.479	32.163	28.051	14.744	13.307	24.668	21.301	3.367
1983	61.718	32.009	29.709	29.837	15.668	14.169	24.838	18.922	5.916
1984	60.554	31.284	29.270	29.851	15.675	14.176	24.095	19.475	4.620
1985	58.004	30.101	27.903	31.547	16.448	15.099	23.522	18.745	4.777
1986	55.496	28.456	27.040	30.735	16.092	14.643	24.844	18.573	6.271
1987	54.150	27.927	26.223	31.965	16.867	15.098	25.260	18.748	6.512
1988	52.433	26.982	25.451	33.336	17.559	15.777	25.536	18.925	6.611
1989	51.961	26.818	25.143	33.729	17.859	15.870	25.938	19.189	6.749
1990	50.919	26.360	24.559	35.509	18.805	16.704	26.305	19.029	7.276
1991	50.209	25.827	24.382	36.605	19.393	17.212	26.470	19.175	7.295
1992	51.214	26.369	24.845	35.673	19.060	16.613	26.170	19.022	7.148
1993	49.986	25.802	24.184	36.459	19.429	17.030	24.352	17.341	7.011
1994	48.132	25.044	23.088	36.420	19.342	17.078	23.874	16.782	7.092
1995	47.448	24.541	22.907	37.124	19.827	17.297	23.773	17.088	6.685
1996	47.928	24.523	23.405	37.833	19.837	17.996	22.707	16.071	6.636
1997	49.232	25.408	23.824	36.710	19.169	17.541	23.149	16.808	6.341
1998	49.424	25.533	23.891	38.646	20.036	18.610	25.109	18.139	6.970
1999	52.482	27.197	25.285	39.081	20.049	19.032	25.098	18.157	6.941
2000	57.041	29.525	27.516	38.873	20.067	18.806	26.112	18.875	7.237
2001	60.237	30.980	29.257	39.422	20.429	18.993	25.279	17.642	7.637
2002	63.690	32.876	30.814	40.205	20.543	19.662	25.232	16.935	8.297
2003	67.706	34.891	32.815	42.202	21.348	20.854	25.028	15.600	9.428
2004	69.728	36.269	33.459	41.108	20.741	20.367	25.339	14.526	10.813
2004 Abril	5.940	3.083	2.857	3.298	1.688	1.610	1.733	950	783
2004 Mayo	6.195	3.224	2.971	3.355	1.698	1.657	2.758	1.709	1.049
2004 Junio	5.944	3.130	2.814	3.131	1.609	1.522	3.733	2.471	1.262
2004 Julio	5.978	3.137	2.841	3.255	1.675	1.580	3.670	2.344	1.326
2004 Agosto	5.468	2.805	2.663	2.948	1.502	1.446	1.094	701	393
2004 Septiembre	5.987	3.119	2.868	2.890	1.449	1.441	3.823	2.553	1.270
2004 Octubre	6.072	3.166	2.906	3.377	1.750	1.627	2.979	1.860	1.119
2004 Noviembre	5.588	2.915	2.673	3.594	1.791	1.803	1.404	527	877
2004 Diciembre	5.887	3.034	2.853	4.254	2.133	2.121	926	239	687
2005 Enero	5.523	2.802	2.721	5.021	2.437	2.584	623	78	545
2005 Febrero	5.098	2.609	2.489	3.718	1.850	1.868	933	258	675
2005 Marzo	4.584	2.402	2.182	3.885	1.912	1.973	932	323	609

(1) Los datos de defunciones del año 2004 son estimados.

Nacimientos, defunciones y matrimonios en los últimos años

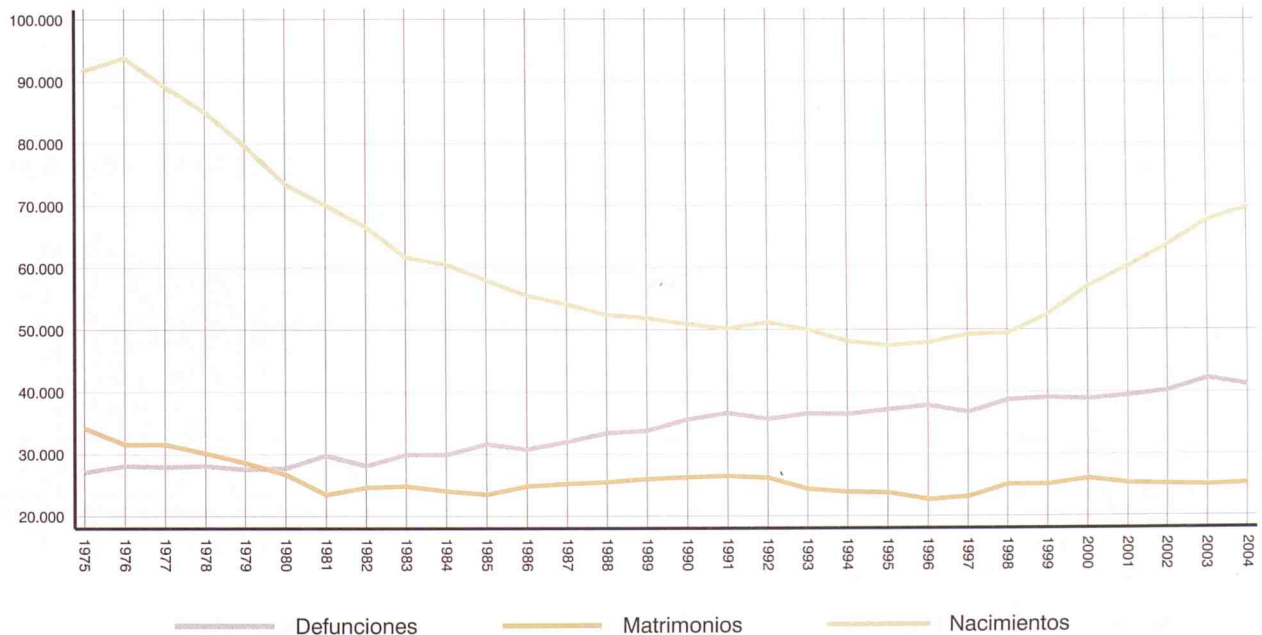

3. Resumen de la evolución demográfica de residentes en la Comunidad de Madrid en los últimos años (1975-2004) (1)

	Nacimientos			Defunciones			Crecimiento Natural	Matrimonios			
	Total	Hombres	Mujeres	Total	Hombres	Mujeres		Esposos		Esposas	
								Total	1.º matrimonio	Total	1.º matrimonio
1975	90.941	47.223	43.718	27.020	14.045	12.975	63.921				
1976	93.279	47.945	45.334	28.093	14.524	13.569	65.186	34.106	33.601	32.440	32.189
1977	88.650	45.920	42.730	27.970	14.636	13.334	60.680	33.920	33.381	32.469	32.209
1978	84.726	44.151	40.575	28.235	14.702	13.533	56.491	32.350	31.984	31.061	30.887
1979	79.492	41.122	38.370	27.760	14.579	13.181	51.732	30.365	30.220	29.460	29.380
1980	72.841	37.673	35.168	28.070	14.738	13.332	44.771	27.861	27.410	27.220	27.020
1981	68.860	35.825	33.035	30.144	15.799	14.345	38.716	24.425	24.039	23.969	23.771
1982	65.467	33.878	31.589	28.532	15.032	13.500	36.935	25.398	24.462	25.069	24.672
1983	60.729	31.417	29.312	30.337	15.974	14.363	30.392	25.531	23.933	25.234	24.563
1984	59.539	30.745	28.794	30.108	15.847	14.261	29.431	24.828	23.404	24.529	23.874
1985	56.890	29.513	27.377	31.598	16.518	15.080	25.292	24.052	22.650	23.863	23.183
1986	54.540	27.942	26.598	30.544	15.960	14.584	23.996	25.550	24.026	25.572	24.825
1987	53.354	27.554	25.800	31.482	16.608	14.874	21.872	26.204	24.602	26.130	25.372
1988	51.521	26.527	24.994	32.768	17.309	15.459	18.753	26.533	24.901	26.478	25.597
1989	50.911	26.305	24.606	33.176	17.607	15.569	17.735	27.516	25.789	27.334	26.383
1990	49.935	25.827	24.108	34.903	18.481	16.422	15.032	28.156	26.241	27.971	26.852
1991	49.293	25.374	23.919	35.849	19.048	16.801	13.444	28.598	26.544	28.413	27.234
1992	50.669	26.104	24.565	34.905	18.705	16.200	15.764	28.557	26.483	28.392	27.103
1993	49.499	25.528	23.971	35.666	19.121	16.545	13.833	26.707	24.712	26.536	25.335
1994	47.687	24.781	22.906	35.682	18.963	16.719	12.005	26.248	24.230	26.162	24.817
1995	47.006	24.321	22.685	36.477	19.524	16.953	10.529	26.454	24.499	26.235	24.965
1996	47.491	24.265	23.226	36.811	19.371	17.440	10.680	25.139	23.405	24.977	23.896
1997	48.726	25.120	23.606	35.691	18.695	16.996	13.035	25.928	24.198	25.664	24.417
1998	48.858	25.238	23.620	37.710	19.623	18.087	11.148	28.117	26.300	27.801	26.514
1999	51.976	26.922	25.054	38.076	19.601	18.475	13.900	28.367	26.540	28.088	26.672
2000	56.622	29.325	27.297	37.837	19.614	18.223	18.785	29.938	27.974	29.534	28.065
2001	59.724	30.702	29.022	38.529	20.089	18.440	21.195	29.142	27.194	28.701	27.229
2002	63.153	32.581	30.572	39.265	20.243	19.022	23.888	29.323	27.250	28.866	27.244
2003	67.044	34.540	32.504	41.424	21.115	20.309	25.620	29.321	27.066	28.840	27.099
2004	69.029	35.913	33.116	40.326	.	.	28.703	29.809	27.314	29.480	27.488
2004 Abril	5.870	3.039	2.831	3.219	.	.	2.651	1.935	1.758	1.933	1.784
2004 Mayo	6.126	3.181	2.945	3.278	.	.	2.848	3.341	3.105	3.294	3.119
2004 Junio	5.874	3.093	2.781	3.055	.	.	2.819	4.411	4.116	4.339	4.104
2004 Julio	5.949	3.117	2.832	3.286	.	.	2.663	4.397	4.101	4.361	4.111
2004 Agosto	5.430	2.787	2.643	3.094	.	.	2.336	1.620	1.521	1.605	1.523
2004 Septiembre	5.937	3.101	2.836	2.880	.	.	3.057	4.501	4.182	4.451	4.236
2004 Octubre	6.003	3.134	2.869	3.302	.	.	2.701	3.520	3.269	3.453	3.251
2004 Noviembre	5.529	2.892	2.637	3.466	.	.	2.063	1.536	1.348	1.527	1.362
2004 Diciembre	5.828	3.002	2.826	4.119	.	.	1.709	1.045	872	1.032	881
2005 Enero	5.500	.	.	4.864	.	.	636	665	574	668	591
2005 Febrero	5.095	.	.	3.611	.	.	1.484	1.056	942	1.061	961
2005 Marzo	6.196	.	.	4.039	.	.	2.157	1.512	1.398	1.502	1.423

(1) Los datos de defunciones del año 2004 son estimados.

Nacimientos, defunciones y matrimonios en los últimos meses

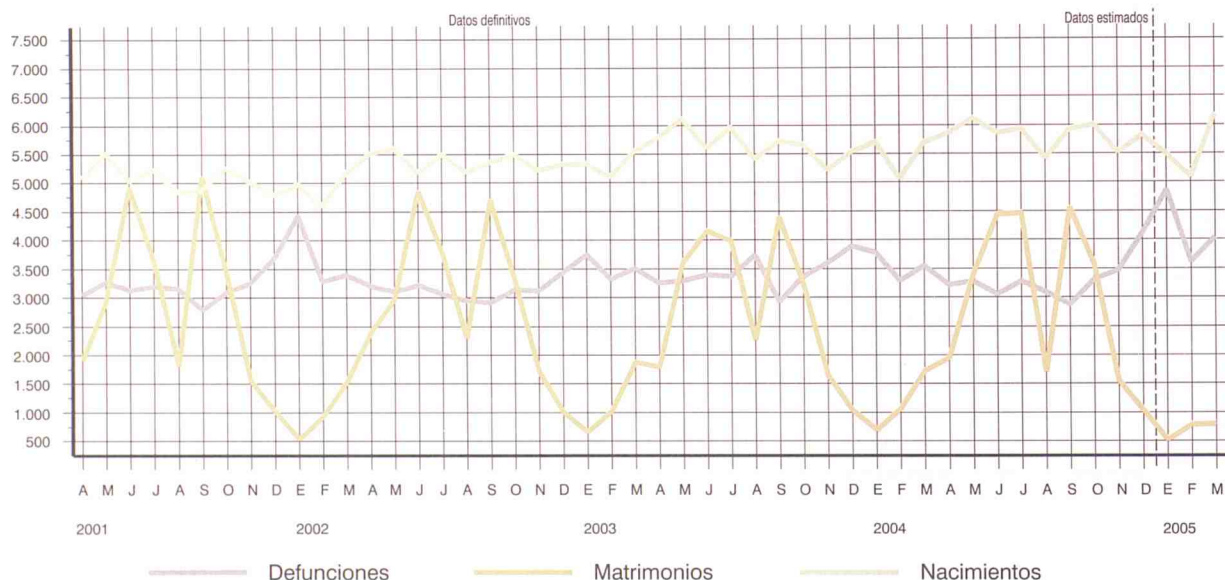

4. Nacimientos de madres residentes registrados en la Comunidad de Madrid por sexo y grupos de edad

	Total	Menos de 15 años	De 15 a 19 años	De 20 a 24 años	De 25 a 29 años	De 30 a 34 años	De 35 a 39 años	De 40 a 44 años	De 45 a 49 años	De 50 y más años	No consta
TOTAL											
2003 TOTAL	66.443	27	1.503	5.441	15.619	27.209	14.322	2.209	108	5	0
2004 TOTAL	68.436	23	1.444	5.728	15.612	27.826	15.164	2.528	106	5	0
2004 Abril	5.836	1	112	476	1.289	2.482	1.266	205	5	0	0
Mayo	6.091	2	122	455	1.358	2.605	1.323	220	6	0	0
Junio	5.831	3	154	498	1.373	2.292	1.301	204	5	1	0
Julio	5.862	4	129	491	1.400	2.325	1.304	201	8	0	0
Agosto	5.359	1	126	473	1.230	2.184	1.140	196	9	0	0
Septiembre	5.875	3	112	507	1.368	2.369	1.274	232	9	1	0
Octubre	5.957	2	124	509	1.383	2.358	1.341	229	10	1	0
Noviembre	5.495	0	105	475	1.231	2.226	1.236	212	10	0	0
Diciembre	5.775	1	121	474	1.269	2.312	1.342	248	8	0	0
2005 Enero	5.405	1	100	474	1.216	2.170	1.225	208	10	1	0
Febrero	4.991	2	97	420	1.091	2.007	1.146	216	12	0	0
Marzo	4.491	1	69	284	919	1.963	1.052	194	8	1	0
HOMBRES											
2003 TOTAL	34.235	15	770	2.785	8.105	13.998	7.346	1.160	53	3	0
2004 TOTAL	35.610	13	751	2.963	8.167	14.401	7.952	1.306	55	2	0
2004 Abril	3.023	1	57	255	685	1.242	680	101	2	0	0
Mayo	3.168	2	68	221	717	1.339	691	127	3	0	0
Junio	3.068	1	82	282	736	1.195	652	116	3	1	0
Julio	3.072	2	63	259	728	1.223	679	113	5	0	0
Agosto	2.747	1	65	237	625	1.121	579	112	7	0	0
Septiembre	3.071	2	63	268	705	1.228	683	116	6	0	0
Octubre	3.111	1	58	263	751	1.211	709	113	5	0	0
Noviembre	2.875	0	54	235	625	1.172	678	107	4	0	0
Diciembre	2.976	0	61	240	656	1.216	684	116	3	0	0
2005 Enero	2.747	0	46	230	624	1.100	633	109	4	1	0
Febrero	2.560	0	47	206	576	1.032	593	104	2	0	0
Marzo	2.358	0	35	156	478	1.013	564	107	5	0	0
MUJERES											
2003 TOTAL	32.208	12	733	2.656	7.514	13.211	6.976	1.049	55	2	0
2004 TOTAL	32.826	10	693	2.765	7.445	13.425	7.212	1.222	51	3	0
2004 Abril	2.813	0	55	221	604	1.240	586	104	3	0	0
Mayo	2.923	0	54	234	641	1.266	632	93	3	0	0
Junio	2.763	2	72	216	637	1.097	649	88	2	0	0
Julio	2.790	2	66	232	672	1.102	625	88	3	0	0
Agosto	2.612	0	61	236	605	1.063	561	84	2	0	0
Septiembre	2.804	1	49	239	663	1.141	591	116	3	1	0
Octubre	2.846	1	66	246	632	1.147	632	116	5	1	0
Noviembre	2.620	0	51	240	606	1.054	558	105	6	0	0
Diciembre	2.799	1	60	234	613	1.096	658	132	5	0	0
2005 Enero	2.658	1	54	244	592	1.070	592	99	6	0	0
Febrero	2.431	2	50	214	515	975	553	112	10	0	0
Marzo	2.133	1	34	128	441	950	488	87	3	1	0

Nacidos vivos por orden del nacimiento

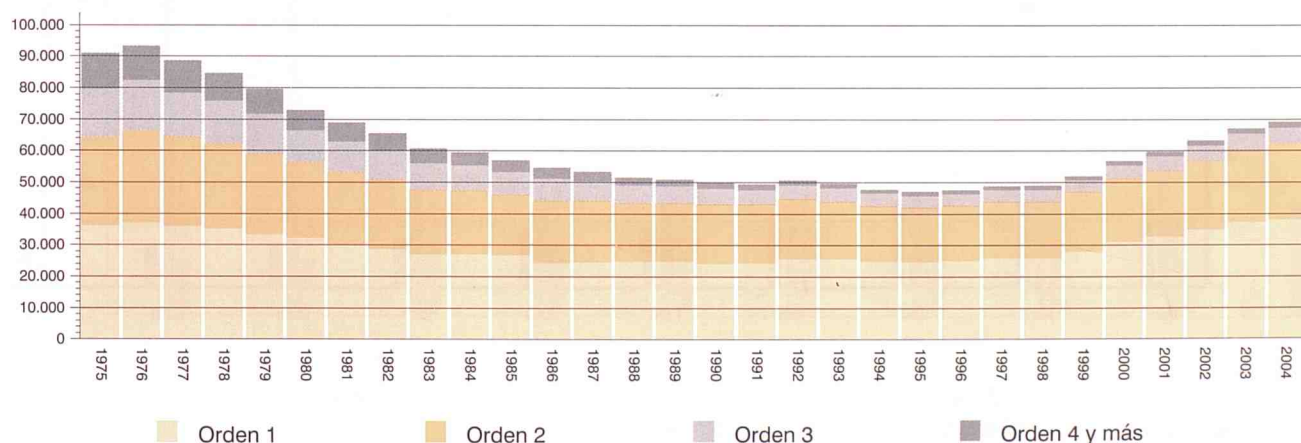

5. Nacidos vivos de madres residentes en la Comunidad de Madrid, según nacionalidad de la madre (1995-2004)

	Total	De madre española	De madre extranjera								
			Total	Europa (sin España)		África	América	Asia	Oceanía	Apátridas	
				Unión Europea	Resto						
DATOS ABSOLUTOS											
1995	47.006	44.211	2.795	691	53	600	1.065	376	10	0	
1996	47.491	44.481	3.010	654	83	693	1.181	395	2	2	
1997	48.726	45.248	3.478	695	163	886	1.314	417	2	1	
1998	48.858	45.021	3.837	673	230	968	1.550	410	3	3	
1999	51.976	47.343	4.633	724	312	1.123	2.034	434	6	0	
2000	56.622	50.084	6.538	855	501	1.411	3.219	549	3	0	
2001	59.724	50.823	8.901	794	751	1.664	5.041	646	5	0	
2002	63.153	52.184	10.969	895	1.182	1.766	6.377	743	5	0	
2003	67.044	54.511	12.533	1.102	1.461	1.981	7.186	799	4	0	
2004	69.029	55.166	13.863	1.165	1.810	2.290	7.617	977	4	0	
2004	Abril	5.870	4.811	1.059	101	127	176	585	69	1	0
	Mayo	6.126	4.997	1.129	104	154	200	591	80	0	0
	Junio	5.874	4.630	1.244	96	183	214	676	75	0	0
	Julio	5.949	4.745	1.204	118	150	197	661	77	1	0
	Agosto	5.430	4.268	1.162	76	170	196	636	84	0	0
	Septiembre	5.937	4.669	1.268	105	166	200	715	82	0	0
	Octubre	6.003	4.773	1.230	110	164	221	635	100	0	0
	Noviembre	5.529	4.359	1.170	84	151	188	657	88	2	0
	Diciembre	5.828	4.629	1.199	85	169	187	671	87	0	0
2005	Enero	5.405	4.232	1.173	77	193	163	654	86	0	0
	Febrero	4.991	3.992	999	82	150	151	525	90	1	0
	Marzo	4.491	3.702	789	68	105	124	423	69	0	0

PORCENTAJES HORIZONTALES (1)

1995	47.006	94,05	5,95	24,72	1,90	21,47	38,10	13,45	0,36	0,00	
1996	47.491	93,66	6,34	21,73	2,76	23,02	39,24	13,12	0,07	0,07	
1997	48.726	92,86	7,14	19,98	4,69	25,47	37,78	11,99	0,06	0,03	
1998	48.858	92,15	7,85	17,54	5,99	25,23	40,40	10,69	0,08	0,08	
1999	51.976	91,09	8,91	15,63	6,73	24,24	43,90	9,37	0,13	0,00	
2000	56.622	88,45	11,55	13,08	7,66	21,58	49,24	8,40	0,05	0,00	
2001	59.724	85,10	14,90	8,92	8,44	18,69	56,63	7,26	0,06	0,00	
2002	63.153	82,63	17,37	8,16	10,78	16,10	58,14	6,77	0,05	0,00	
2003	67.044	81,31	18,69	8,79	11,66	15,81	57,34	6,38	0,03	0,00	
2004	69.029	79,92	20,08	8,40	13,06	16,52	54,94	7,05	0,03	0,00	
2004	Abril	5.870	81,96	18,04	9,54	11,99	16,62	55,24	6,52	0,09	0,00
	Mayo	6.126	81,57	18,43	9,21	13,64	17,71	52,35	7,09	0,00	0,00
	Junio	5.874	78,82	21,18	7,72	14,71	17,20	54,34	6,03	0,00	0,00
	Julio	5.949	79,76	20,24	9,80	12,46	16,36	54,90	6,40	0,08	0,00
	Agosto	5.430	78,60	21,40	6,54	14,63	16,87	54,73	7,23	0,00	0,00
	Septiembre	5.937	78,64	21,36	8,28	13,09	15,77	56,39	6,47	0,00	0,00
	Octubre	6.003	79,51	20,49	8,94	13,33	17,97	51,63	8,13	0,00	0,00
	Noviembre	5.529	78,84	21,16	7,18	12,91	16,07	56,15	7,52	0,17	0,00
	Diciembre	5.828	79,43	20,57	7,09	14,10	15,60	55,96	7,26	0,00	0,00
2005	Enero	5.405	78,30	21,70	6,56	16,45	13,90	55,75	7,33	0,00	0,00
	Febrero	4.991	79,98	20,02	8,21	15,02	15,12	52,55	9,01	0,10	0,00
	Marzo	4.491	82,43	17,57	8,62	13,31	15,72	53,61	8,75	0,00	0,00

(1) En las columnas de continente y subcontinente se han calculado respecto al total de madre extranjera.

Nacidos vivos por nacionalidad de la madre

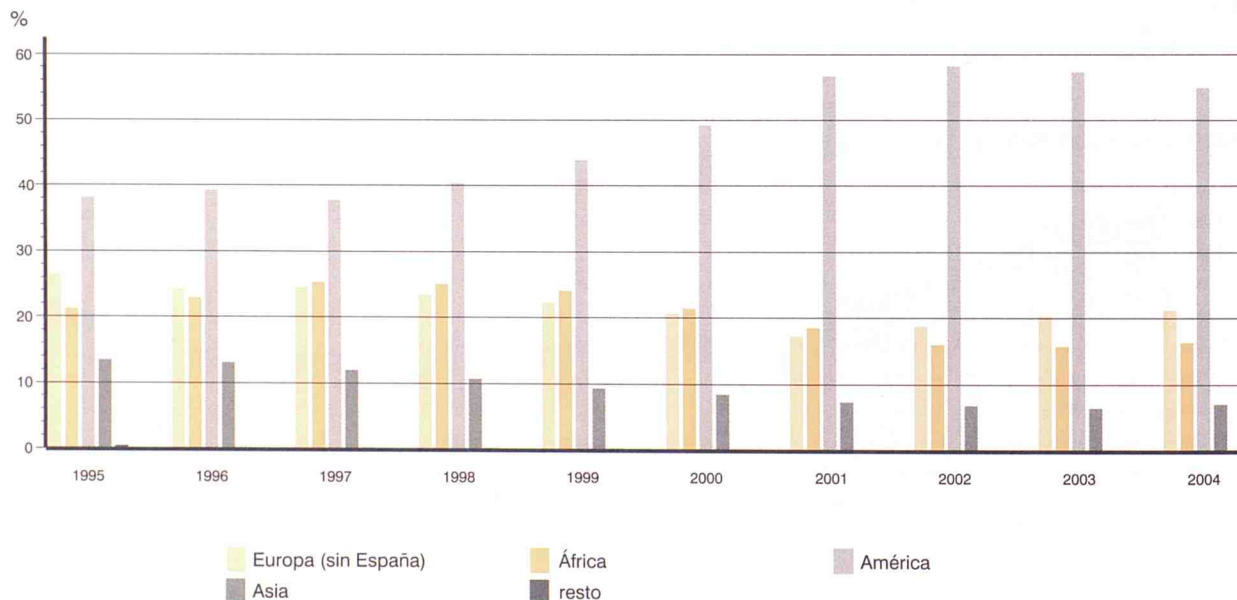

6. Nacidos vivos de madres residentes en la Comunidad de Madrid, según estado civil de la madre y orden del matrimonio (1995-2004)

	Total	Dentro del matrimonio			No consta	Fuera del matrimonio			No consta	
		Total	En el primer matrimonio	En el 2.º o posterior matrimonio		Total	De madre casada	De madre no casada		
DATOS ABSOLUTOS										
1995	47.006	41.163	40.443	720	0	5.843	34	5.809	0	
1996	47.491	41.457	40.721	736	0	6.034	18	6.016	0	
1997	48.726	41.588	41.092	496	0	7.138	13	7.125	0	
1998	48.858	41.078	40.539	539	0	7.780	4	7.776	0	
1999	51.976	41.930	41.317	613	0	10.046	9	10.037	0	
2000	56.622	45.425	44.812	613	0	11.197	1	11.196	0	
2001	59.724	46.650	45.931	719	0	13.074	7	13.067	0	
2002	63.153	47.899	47.307	592	0	15.254	4	15.250	0	
2003	67.044	50.079	49.384	695	0	16.965	44	16.921	0	
2004	69.029	50.727	49.810	917	0	18.302	101	18.201	0	
2004	Abril	5.870	4.394	4.339	55	0	1.476	11	1.465	0
	Mayo	6.126	4.602	4.500	102	0	1.524	4	1.520	0
	Junio	5.874	4.325	4.225	100	0	1.549	5	1.544	0
	Julio	5.949	4.334	4.243	91	0	1.615	13	1.602	0
	Agosto	5.430	3.943	3.862	81	0	1.487	6	1.481	0
	Septiembre	5.937	4.285	4.188	97	0	1.652	6	1.646	0
	Octubre	6.003	4.356	4.271	85	0	1.647	9	1.638	0
	Noviembre	5.529	3.947	3.870	77	0	1.582	11	1.571	0
	Diciembre	5.828	4.230	4.157	73	0	1.598	17	1.581	0
2004	Enero	5.405	3.833	3.597	65	171	1.460	0	1.460	112
	Febrero	4.991	3.642	3.462	80	100	1.253	0	1.253	96
	Marzo	4.491	3.458	3.274	75	109	956	0	956	77

PORCENTAJES HORIZONTALES (1)

1995	47.006	87,57	98,25	1,75	0,00	12,43	0,58	99,42	0,00	
1996	47.491	87,29	98,22	1,78	0,00	12,71	0,30	99,70	0,00	
1997	48.726	85,35	98,81	1,19	0,00	14,65	0,18	99,82	0,00	
1998	48.858	84,08	98,69	1,31	0,00	15,92	0,05	99,95	0,00	
1999	51.976	80,67	98,54	1,46	0,00	19,33	0,09	99,91	0,00	
2000	56.622	80,23	98,65	1,35	0,00	19,77	0,01	99,99	0,00	
2001	59.724	78,11	98,46	1,54	0,00	21,89	0,05	99,95	0,00	
2002	63.153	75,85	98,76	1,24	0,00	24,15	0,03	99,97	0,00	
2003	67.044	74,70	98,61	1,39	0,00	25,30	0,26	99,74	0,00	
2004	69.029	73,49	98,19	1,81	0,00	26,51	0,55	99,45	0,00	
2004	Abril	5.870	74,86	98,75	1,25	0,00	25,14	0,75	99,25	0,00
	Mayo	6.126	75,12	97,78	2,22	0,00	24,88	0,26	99,74	0,00
	Junio	5.874	73,63	97,69	2,31	0,00	26,37	0,32	99,68	0,00
	Julio	5.949	72,85	97,90	2,10	0,00	27,15	0,80	99,20	0,00
	Agosto	5.430	72,62	97,95	2,05	0,00	27,38	0,40	99,60	0,00
	Septiembre	5.937	72,17	97,74	2,26	0,00	27,83	0,36	99,64	0,00
	Octubre	6.003	72,56	98,05	1,95	0,00	27,44	0,55	99,45	0,00
	Noviembre	5.529	71,39	98,05	1,95	0,00	28,61	0,70	99,30	0,00
	Diciembre	5.828	72,58	98,27	1,73	0,00	27,42	1,06	98,94	0,00
2004	Enero	5.405	70,92	93,84	1,70	4,46	27,01	0,00	100,00	2,07
	Febrero	4.991	72,97	95,06	2,20	2,75	25,11	0,00	100,00	1,92
	Marzo	4.491	77,00	94,68	2,17	3,15	21,29	0,00	100,00	1,71

(1) En las columnas parciales se han calculado respecto a sus respectivos totales.

Nacidos vivos por estado civil de la madre

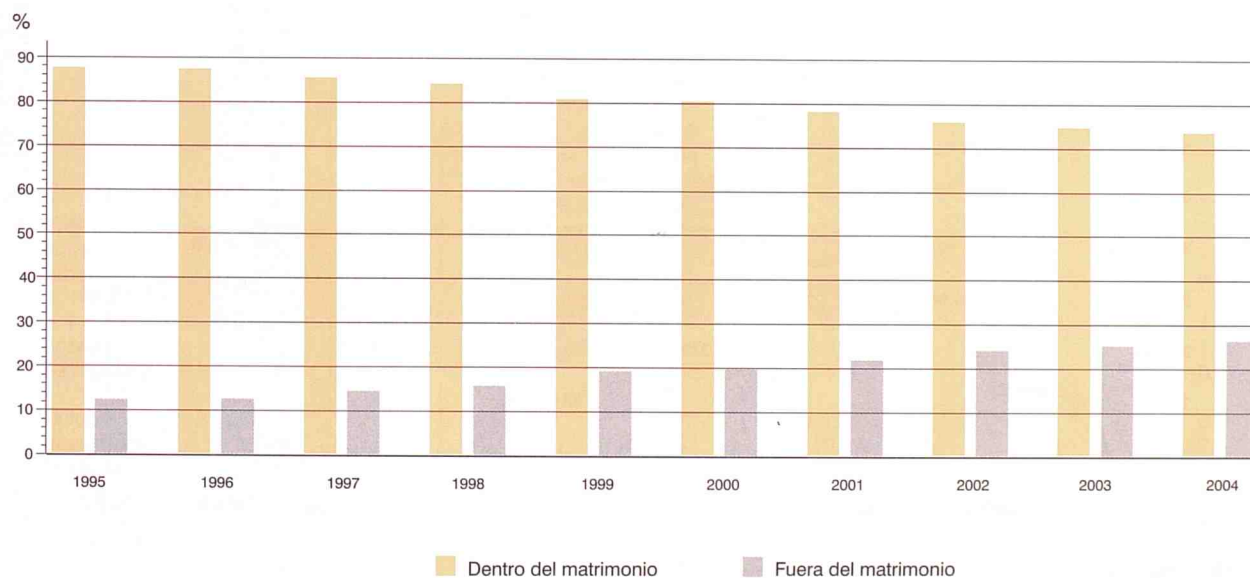

7. Matrimonios que fijan su residencia registrados en la Comunidad de Madrid por la edad de los cónyuges al contraer matrimonio

	Total	Menos de 15 años	De 15 a 19 años	De 20 a 24 años	De 25 a 29 años	De 30 a 34 años	De 35 a 39 años	De 40 a 44 años	De 45 a 49 años	De 50 y más años	No consta
HOMBRES											
2003 TOTAL	23.984	0	47	1.294	9.470	7.770	2.783	1.650	589	381	0
2004 TOTAL	24.296	1	48	1.197	8.908	8.012	3.088	1.992	701	349	0
2004 Abril	1.667	0	8	92	571	568	201	151	49	27	0
Mayo	2.639	0	5	118	1.055	853	328	190	61	29	0
Junio	3.602	0	6	172	1.521	1.159	388	229	79	48	0
Julio	3.526	0	3	175	1.428	1.159	413	237	82	29	0
Agosto	1.033	0	2	61	430	337	116	53	20	14	0
Septiembre	3.646	0	2	136	1.414	1.309	444	235	69	37	0
Octubre	2.831	0	5	114	990	1.014	369	225	82	32	0
Noviembre	1.349	0	3	70	381	431	211	178	59	16	0
Diciembre	896	0	3	52	227	253	151	128	55	27	0
2005 Enero	534	0	3	37	122	127	106	78	35	22	4
Febrero	802	0	5	43	189	252	137	113	43	19	1
Marzo	804	0	0	48	226	240	120	110	40	19	1
MUJERES											
2003 TOTAL	23.984	1	164	2.725	11.202	6.084	1.997	1.301	369	141	0
2004 TOTAL	24.296	4	169	2.501	10.738	6.609	2.213	1.528	433	101	0
2004 Abril	1.667	2	11	183	675	482	163	106	31	14	0
Mayo	2.639	0	19	294	1.237	705	199	139	40	6	0
Junio	3.602	0	20	378	1.796	886	261	193	52	16	0
Julio	3.526	0	16	404	1.741	872	285	154	48	6	0
Agosto	1.033	0	11	122	510	261	65	46	15	3	0
Septiembre	3.646	0	14	323	1.778	1.034	286	160	38	13	0
Octubre	2.831	1	17	253	1.221	850	262	178	40	9	0
Noviembre	1.349	0	15	129	477	383	174	125	41	5	0
Diciembre	896	0	10	92	254	247	134	115	38	6	0
2005 Enero	534	0	12	61	144	131	79	74	19	12	2
Febrero	802	0	17	98	218	228	122	87	22	6	4
Marzo	804	0	9	87	284	206	107	83	21	4	3

Matrimonios por la edad de los cónyuges al contraer matrimonio. Año 2004

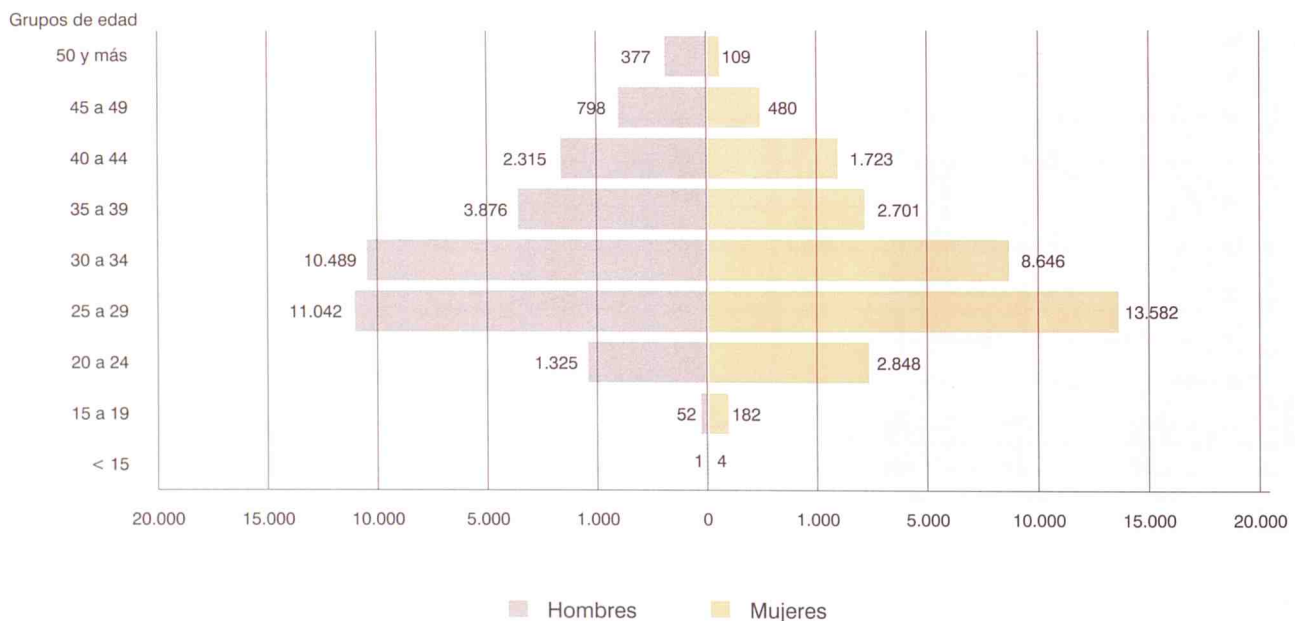

8. Matrimonios que fijan su residencia registrados en la Comunidad de Madrid por la nacionalidad combinada de los contrayentes

		Total matrimonios	Españoles/ Españolas	Extranjeros/ Españolas	Españoles/ Extranjeras	Extranjeros/Extranjeras	
						misma nacionalidad	distinta nacionalidad
DATOS ABSOLUTOS							
1986		23.373	22.332	471	402	125	43
1987		23.752	22.675	511	401	115	50
1988		24.096	22.868	541	479	147	61
1989		24.588	23.131	651	575	168	63
1990		24.871	23.345	665	656	156	49
1991		25.110	23.607	663	606	177	57
1992		24.954	23.313	633	647	281	80
1993		23.145	21.313	718	729	291	94
1994		22.630	20.715	737	801	283	94
1995		22.608	20.849	691	730	265	73
1996		21.540	19.859	592	642	298	149
1997		21.979	20.522	567	647	183	60
1998		23.952	22.306	615	729	235	67
1999		23.911	22.189	667	779	190	86
2000		24.974	23.006	741	827	300	100
2001		24.126	21.684	821	1.014	492	115
2002		24.099	21.221	868	1.226	624	160
2003		23.984	20.149	1.071	1.558	956	250
2004		24.296	19.655	1.282	1.762	1.290	307
2004	Abril	1.667	1.319	86	149	91	22
	Mayo	2.639	2.226	104	165	117	27
	Junio	3.602	3.140	132	184	120	26
	Julio	3.526	3.024	147	195	117	43
	Agosto	1.033	841	54	64	63	11
	Septiembre	3.646	3.228	133	156	101	28
	Octubre	2.831	2.323	134	210	138	26
	Noviembre	1.349	874	117	178	144	36
	Diciembre	896	520	101	124	126	25
2005	Enero	534	246	74	111	82	21
	Febrero	802	484	80	115	85	38
	Marzo	804	534	82	116	48	24
PORCENTAJES HORIZONTALES							
1986		23.373	95,55	2,02	1,72	0,53	0,18
1987		23.752	95,47	2,15	1,69	0,48	0,21
1988		24.096	94,90	2,25	1,99	0,61	0,25
1989		24.588	94,07	2,65	2,34	0,68	0,26
1990		24.871	93,86	2,67	2,64	0,63	0,20
1991		25.110	94,01	2,64	2,41	0,70	0,23
1992		24.954	93,42	2,54	2,59	1,13	0,32
1993		23.145	92,08	3,10	3,15	1,26	0,41
1994		22.630	91,54	3,26	3,54	1,25	0,42
1995		22.608	92,22	3,06	3,23	1,17	0,32
1996		21.540	92,20	2,75	2,98	1,38	0,69
1997		21.979	93,37	2,58	2,94	0,83	0,27
1998		23.952	93,13	2,57	3,04	0,98	0,28
1999		23.911	92,80	2,79	3,26	0,79	0,36
2000		24.974	92,12	2,97	3,31	1,20	0,40
2001		24.126	89,88	3,40	4,20	2,04	0,48
2002		24.099	88,06	3,60	5,09	2,59	0,66
2003		23.984	84,01	4,47	6,50	3,99	1,04
2004		24.296	80,90	5,28	7,25	5,31	1,26
2004	Abril	1.667	79,12	5,16	8,94	5,46	1,32
	Mayo	2.639	84,35	3,94	6,25	4,43	1,02
	Junio	3.602	87,17	3,66	5,11	3,33	0,72
	Julio	3.526	85,76	4,17	5,53	3,32	1,22
	Agosto	1.033	81,41	5,23	6,20	6,10	1,06
	Septiembre	3.646	88,54	3,65	4,28	2,77	0,77
	Octubre	2.831	82,06	4,73	7,42	4,87	0,92
	Noviembre	1.349	64,79	8,67	13,19	10,67	2,67
	Diciembre	896	58,04	11,27	13,84	14,06	2,79
2005	Enero	534	46,07	13,86	20,79	15,36	3,93
	Febrero	802	60,35	9,98	14,34	10,60	4,74
	Marzo	804	66,42	10,20	14,43	5,97	2,99

9. Esposos y esposas residentes de matrimonios registrados en la Comunidad de Madrid por la edad al contraer matrimonio

	Total	Menos de 15 años	De 15 a 19 años	De 20 a 24 años	De 25 a 29 años	De 30 a 34 años	De 35 a 39 años	De 40 a 44 años	De 45 a 49 años	De 50 y más años	No consta
ESPOSOS											
2003 TOTAL	24.031	0	48	1.303	9.558	7.786	2.765	1.618	578	375	0
2004 TOTAL	24.344	1	46	1.210	9.024	8.013	3.055	1.969	687	339	0
2004 Abril	1.669	0	8	94	575	565	199	152	49	27	0
Mayo	2.652	0	5	117	1.070	861	325	186	61	27	0
Junio	3.627	0	5	174	1.551	1.162	383	228	78	46	0
Julio	3.545	0	3	180	1.447	1.163	412	234	78	28	0
Agosto	1.032	0	2	62	437	333	115	51	18	14	0
Septiembre	3.659	0	2	141	1.437	1.302	441	231	68	37	0
Octubre	2.841	0	5	116	999	1.024	364	223	80	30	0
Noviembre	1.339	0	2	69	383	426	211	173	58	17	0
Diciembre	891	0	3	51	230	253	147	126	54	27	0
2005 Enero	595	0	3	50	137	143	111	86	36	25	4
Febrero	893	0	5	53	215	278	146	122	48	25	1
Marzo	883	0	2	56	249	260	131	123	41	20	1
ESPOSAS											
2003 TOTAL	24.396	1	170	2.791	11.467	6.187	2.001	1.274	365	140	0
2004 TOTAL	24.688	4	167	2.558	10.966	6.717	2.226	1.521	428	101	0
2004 Abril	1.692	2	12	184	691	490	162	105	32	14	0
Mayo	2.685	0	19	304	1.265	709	204	139	39	6	0
Junio	3.654	0	20	387	1.822	903	262	192	52	16	0
Julio	3.584	0	16	409	1.767	898	284	155	49	6	0
Agosto	1.056	0	11	124	532	264	64	44	14	3	0
Septiembre	3.727	0	14	340	1.824	1.048	291	160	37	13	0
Octubre	2.893	1	15	257	1.253	870	269	180	39	9	0
Noviembre	1.361	0	14	134	485	388	172	124	39	5	0
Diciembre	900	0	10	94	256	249	133	115	37	6	0
2005 Enero	600	0	14	73	158	149	84	84	23	13	2
Febrero	913	0	20	113	244	262	140	97	25	8	4
Marzo	901	0	13	95	315	231	124	91	22	7	3

Esposos y esposas por forma de celebración

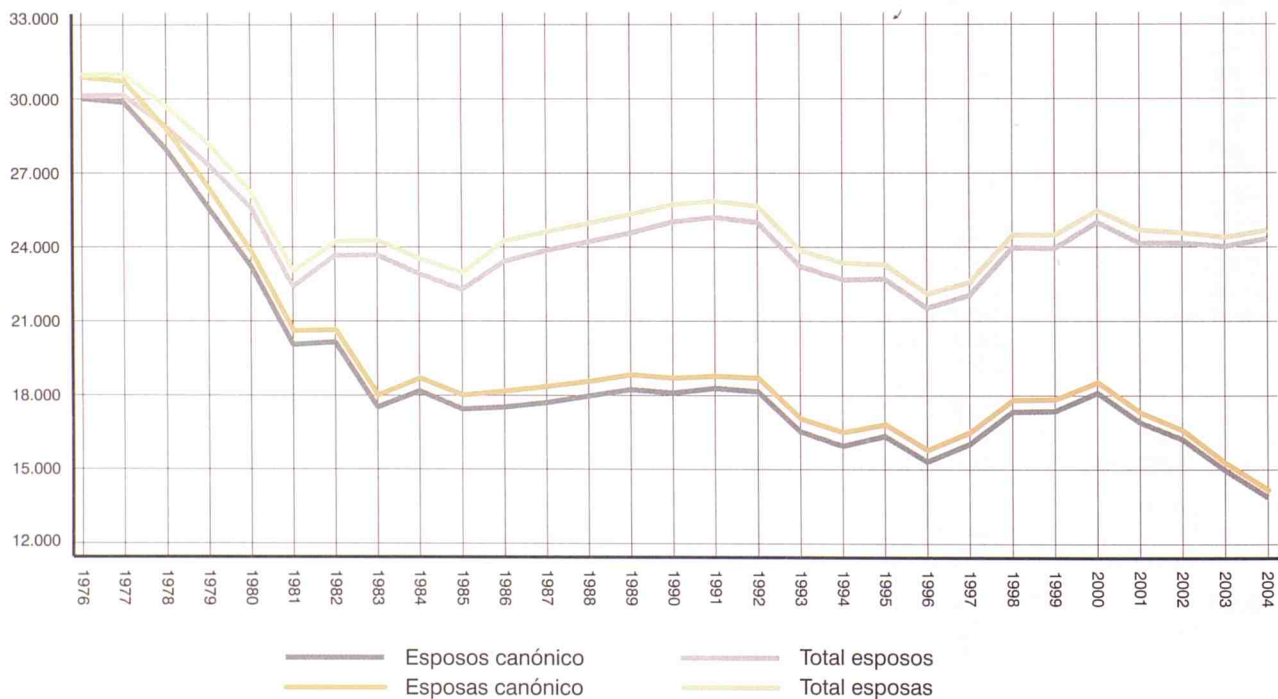

Tasa de nupcialidad por municipios y distritos. Año 2004

Esposos

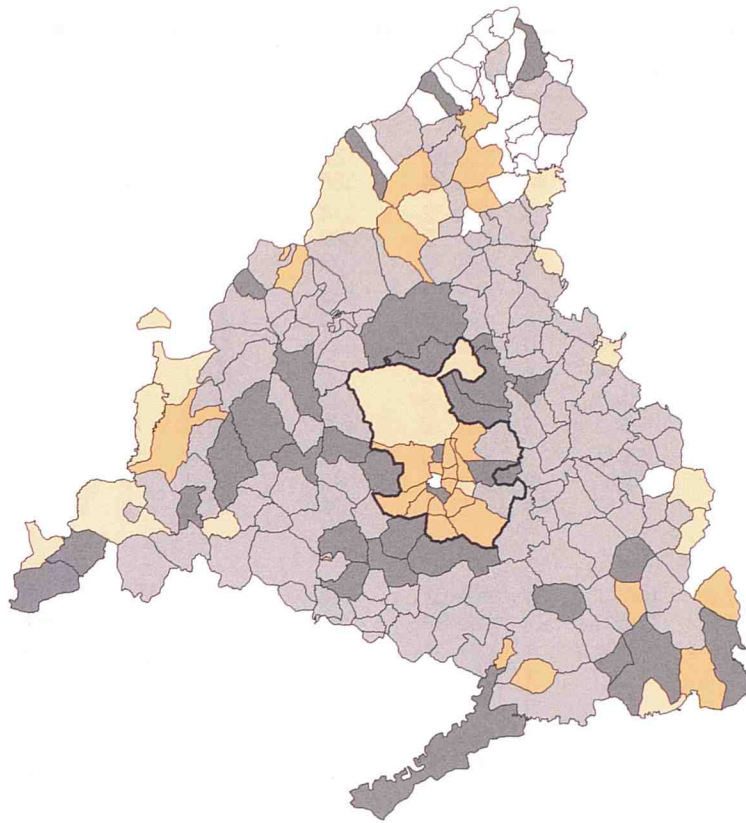

Esposas

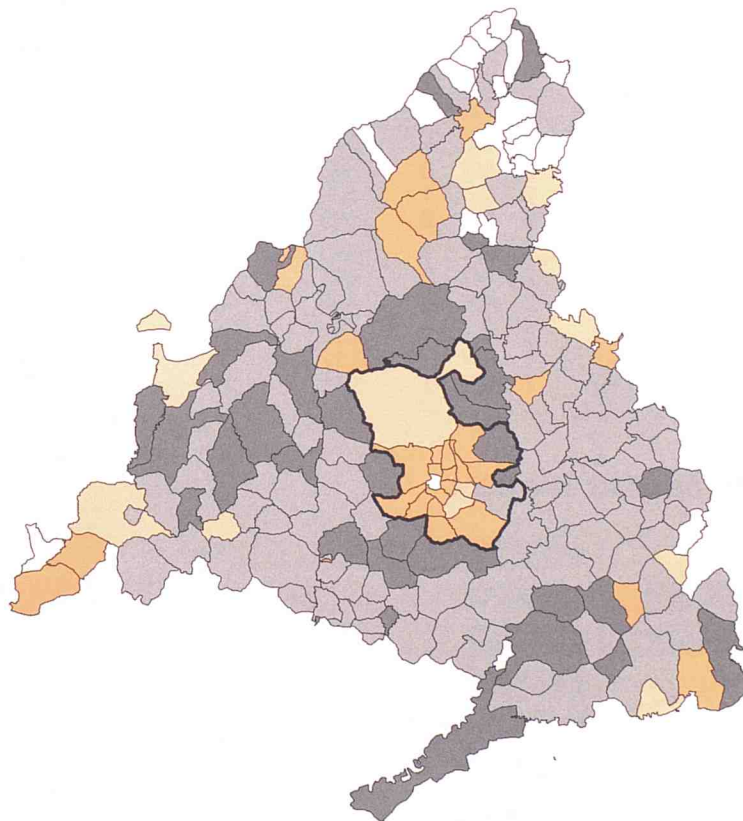

0 - 05,25 05,26 - 07,38 07,39 - 09,51 (*) 09,52 - 11,64 Más de 11,64

(*) Media de la Comunidad - Esposos = 08,98 Esposas = 09,28

10. Defunciones de residentes registradas en la Comunidad de Madrid por sexo y grupos de edad

	Total	Menos de 1 año	De 1 a 4 años	De 5 a 9 años	De 10 a 14 años	De 15 a 19 años	De 20 a 24 años	De 25 a 29 años	De 30 a 34 años	De 35 a 39 años	De 40 a 44 años
TOTAL											
2003 TOTAL	39.556	263	56	34	37	118	165	206	345	484	669
2004 TOTAL	38.575	269	44	24	29	77	141	237	321	467	618
2004 Abril	3.094	16	3	2	4	7	3	14	27	47	46
Mayo	3.161	33	1	3	2	6	14	14	25	34	42
Junio	2.938	15	5	0	2	7	11	16	25	31	55
Julio	3.071	31	6	3	3	4	8	15	20	33	44
Agosto	2.790	23	3	3	2	2	10	20	25	27	44
Septiembre	2.700	17	0	3	1	8	7	17	18	34	56
Octubre	3.170	28	4	2	2	5	13	15	24	47	54
Noviembre	3.348	29	4	3	2	6	9	15	23	39	51
Diciembre	3.995	18	4	2	1	9	10	22	26	41	67
2005 Enero	4.696	23	5	0	2	8	13	13	29	44	52
Febrero	3.484	16	2	1	5	5	9	7	22	32	58
Marzo	3.636	14	3	1	3	5	3	13	27	36	48
HOMBRES											
2003 TOTAL	20.073	140	24	21	21	86	118	146	256	315	452
2004 TOTAL	19.464	150	23	14	16	50	103	168	226	333	421
2004 Abril	1.587	8	1	1	0	4	2	11	19	35	27
Mayo	1.598	21	1	2	1	4	12	8	19	25	29
Junio	1.512	8	4	0	2	5	8	13	19	25	39
Julio	1.575	22	4	3	3	2	6	10	19	28	30
Agosto	1.422	14	1	2	0	2	6	15	16	23	26
Septiembre	1.349	9	0	1	1	5	6	12	15	25	38
Octubre	1.643	17	1	1	2	2	10	10	13	34	36
Noviembre	1.670	10	2	1	1	4	6	11	16	30	40
Diciembre	1.997	8	3	2	1	8	8	17	22	28	51
2005 Enero	2.305	15	2	0	0	5	9	10	22	30	31
Febrero	1.741	6	1	0	3	1	7	3	13	25	37
Marzo	1.796	7	2	0	2	3	2	10	20	27	33
MUJERES											
2003 TOTAL	19.483	123	32	13	16	32	47	60	89	169	217
2004 TOTAL	19.111	119	21	10	13	27	38	69	95	134	197
2004 Abril	1.507	8	2	1	4	3	1	3	8	12	19
Mayo	1.563	12	0	1	1	2	2	6	6	9	13
Junio	1.426	7	1	0	0	2	3	3	6	6	16
Julio	1.496	9	2	0	0	2	2	5	1	5	14
Agosto	1.368	9	2	1	2	0	4	5	9	4	18
Septiembre	1.351	8	0	2	0	3	1	5	3	9	18
Octubre	1.527	11	3	1	0	3	3	5	11	13	18
Noviembre	1.678	19	2	2	1	2	3	4	7	9	11
Diciembre	1.998	10	1	0	0	1	2	5	4	13	16
2005 Enero	2.391	8	3	0	2	3	4	3	7	14	21
Febrero	1.743	10	1	1	2	4	2	4	9	7	21
Marzo	1.840	7	1	1	1	2	1	3	7	9	15

Defunciones por grupos de edad. Año 2004

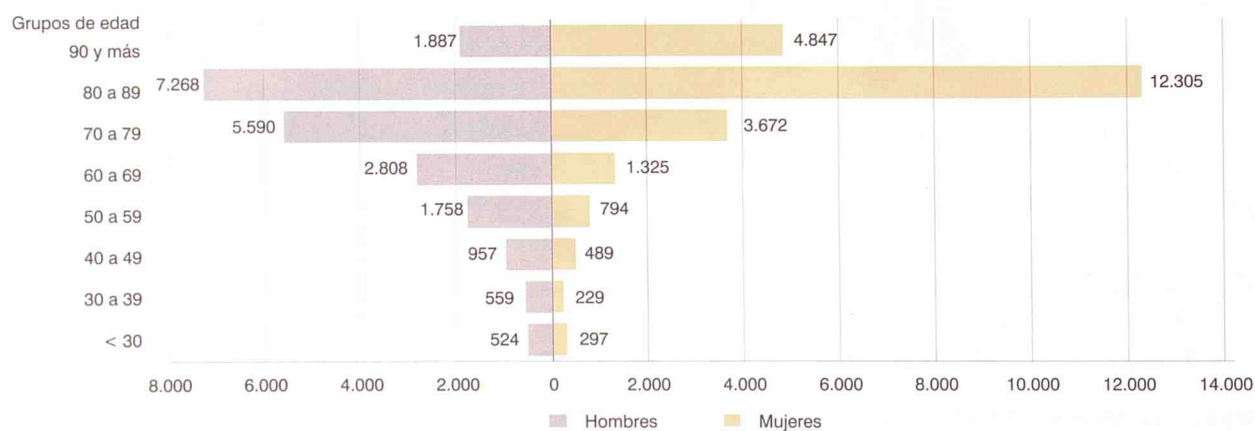

10. Defunciones de residentes registradas en la Comunidad de Madrid por sexo y grupos de edad (concl.)

De 45 a 49 años	De 50 a 54 años	De 55 a 59 años	De 60 a 64 años	De 65 a 69 años	De 70 a 74 años	De 75 a 79 años	De 80 a 84 años	De 85 y más años	No consta
849	1.052	1.487	1.743	2.657	4.077	5.521	6.578	13.215	0
828	1.090	1.462	1.746	2.387	3.918	5.344	6.620	12.953	0
72	95	133	148	212	299	412	525	1.029	0
77	72	129	150	196	361	442	524	1.036	0
59	82	107	134	200	282	412	502	993	0
70	85	121	128	194	314	456	540	996	0
54	83	114	139	174	261	395	507	904	0
69	96	113	141	153	285	361	419	902	0
65	97	132	146	191	344	458	551	992	0
83	103	111	143	193	311	491	589	1.143	0
75	101	116	170	228	432	537	701	1.435	0
88	120	156	168	296	438	620	840	1.774	7
67	96	110	161	217	335	460	645	1.231	5
80	78	110	152	201	371	514	651	1.324	2
543	717	1.039	1.253	1.804	2.635	3.107	3.164	4.232	0
536	728	1.030	1.199	1.609	2.495	3.095	3.185	4.083	0
45	63	92	107	140	187	252	260	333	0
55	43	82	105	136	220	259	250	326	0
38	53	74	88	142	194	236	235	329	0
46	64	88	98	128	189	259	250	326	0
40	54	81	99	120	172	221	239	291	0
45	54	73	91	103	181	206	209	275	0
42	66	91	100	135	228	266	267	322	0
54	72	80	94	127	195	288	276	363	0
45	75	89	114	162	269	299	360	436	0
61	86	112	118	211	295	343	399	552	4
50	74	83	107	147	219	273	315	375	2
55	54	76	104	122	235	302	309	433	0
306	335	448	490	853	1.442	2.414	3.414	8.983	0
292	362	432	547	778	1.423	2.249	3.435	8.870	0
27	32	41	41	72	112	160	265	696	0
22	29	47	45	60	141	183	274	710	0
21	29	33	46	58	88	176	267	664	0
24	21	33	30	66	125	197	290	670	0
14	29	33	40	54	89	174	268	613	0
24	42	40	50	50	104	155	210	627	0
23	31	41	46	56	116	192	284	670	0
29	31	31	49	66	116	203	313	780	0
30	26	27	56	66	163	238	341	999	0
27	34	44	50	85	143	277	441	1.222	3
17	22	27	54	70	116	187	330	856	3
25	24	34	48	79	136	212	342	891	2

Edad media de defunción

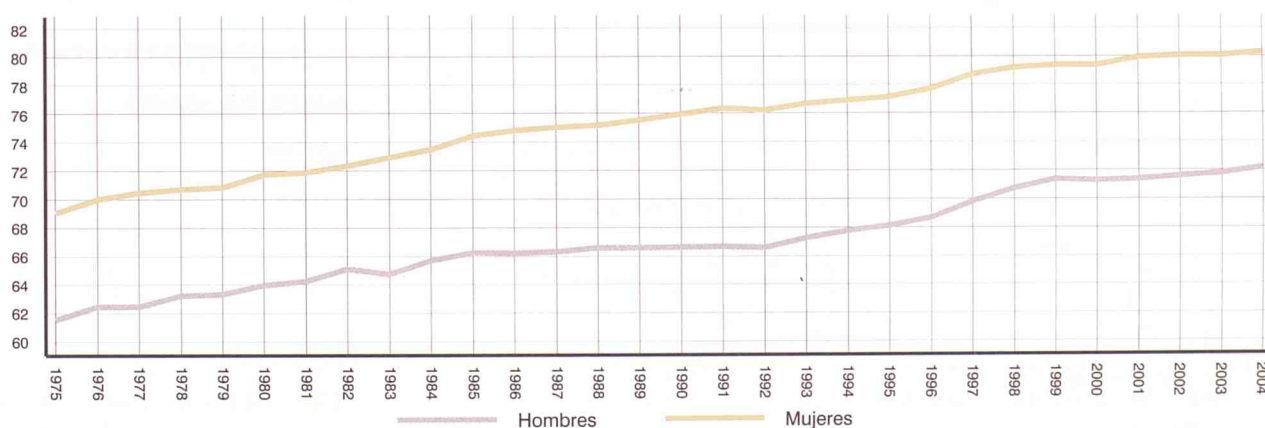

11. Defunciones de residentes registradas en la Comunidad de Madrid por sexo y grupos de causa

		TODAS LAS CAUSAS	I - E. INFECC. Y PARASITARIAS	II - TUMORES	III - ENF. SANGRE Y TRASTORNOS DE LA INMUNIDAD	IV - ENF. ENDOCR. NUTRICIÓN Y METABÓLICAS	V - TRASTORNOS MENTALES Y DEL COMPORTAMIENTO	VI, VII, VIII-ENF. SIST. NERVIU. Y ORG.SENTIDOS	IX - ENF. SISTEMA CIRCULA
TOTAL									
2003	TOTAL	39.556	818	11.389	115	902	1.113	1.432	11.614
2004	TOTAL	38.575	788	11.174	120	837	1.010	1.438	11.498
2004	Abril	3.094	63	906	5	74	65	99	951
	Mayo	3.161	60	1.010	10	70	76	117	928
	Junio	2.938	67	910	11	66	80	106	881
	Julio	3.071	66	919	8	63	89	129	877
	Agosto	2.790	59	885	14	64	67	106	778
	Septiembre	2.700	54	853	6	56	78	99	781
	Octubre	3.170	53	949	9	66	99	122	904
	Noviembre	3.348	72	932	12	60	87	128	1.054
	Diciembre	3.995	81	998	10	79	93	154	1.245
2005	Enero	4.696	97	1.024	13	101	107	166	1.313
	Febrero	3.484	80	904	10	83	79	151	1.001
	Marzo	3.636	74	894	12	69	93	128	1.048
HOMBRES									
2003	TOTAL	20.073	446	6.929	41	328	303	548	4.927
2004	TOTAL	19.464	461	6.688	50	316	285	521	4.960
2004	Abril	1.587	50	537	4	28	21	37	438
	Mayo	1.598	36	609	3	23	18	44	395
	Junio	1.512	35	553	3	28	14	43	395
	Julio	1.575	42	567	2	26	30	43	375
	Agosto	1.422	30	523	6	26	21	35	325
	Septiembre	1.349	27	499	2	25	27	35	330
	Octubre	1.643	33	564	6	21	24	48	428
	Noviembre	1.670	42	556	3	23	23	53	449
	Diciembre	1.997	54	592	6	30	30	57	524
2005	Enero	2.305	53	622	4	36	27	72	536
	Febrero	1.741	47	541	4	32	18	61	422
	Marzo	1.796	45	532	4	30	26	52	432
MUJERES									
2003	TOTAL	19.483	372	4.460	74	574	810	884	6.687
2004	TOTAL	19.111	327	4.486	70	521	725	917	6.538
2004	Abril	1.507	13	369	1	46	44	62	513
	Mayo	1.563	24	401	7	47	58	73	533
	Junio	1.426	32	357	8	38	66	63	486
	Julio	1.496	24	352	6	37	59	86	502
	Agosto	1.368	29	362	8	38	46	71	453
	Septiembre	1.351	27	354	4	31	51	64	451
	Octubre	1.527	20	385	3	45	75	74	476
	Noviembre	1.678	30	376	9	37	64	75	605
	Diciembre	1.998	27	406	4	49	63	97	721
2005	Enero	2.391	44	402	9	65	80	94	777
	Febrero	1.743	33	363	6	51	61	90	579
	Marzo	1.840	29	362	8	39	67	76	616

Defunciones por sexo y grupos de causa

Año 2003

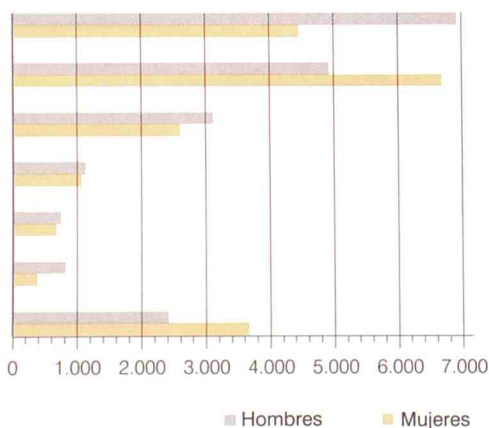

Año 2004

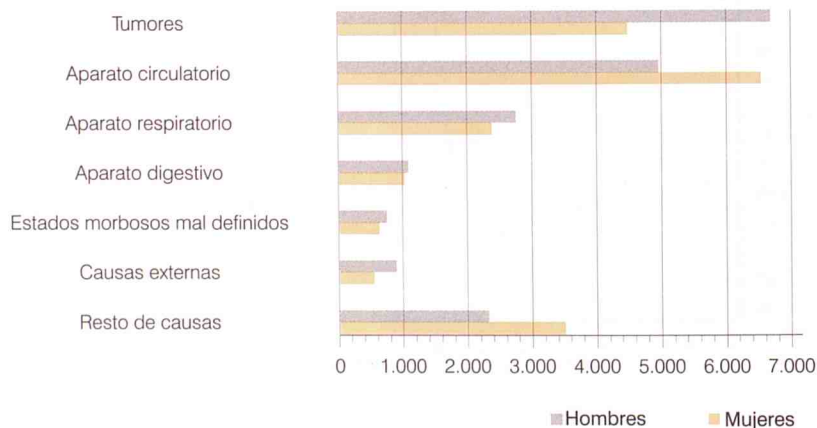

11. Defunciones de residentes registradas en la Comunidad de Madrid por sexo y grupos de causa (concl.)

X - ENF. SISTEMA RESPIRA.	XI - ENF. SISTEMA DIGESTI.	XII - ENF. PIEL Y TEJIDO SUBCUTÁNEO	XIII - ENF. SIST. OSTEOMUSCUL. TEJ. CONJUNTI.	XIV - ENF. SISTEMA GENITOURI.	XV - EMBARAZO. PARTO Y PUERPERIO	XVI - AFEC. PERIODO PERINATAL	XVII - MALFORMACIONES CONGÉNITAS	XVIII - ESTADOS MORBOSOS MAL DEFINIDOS	XX - CAUSAS EXTERNAS
5.708	2.187	95	261	1.078	2	119	131	1.409	1.183
5.140	2.105	112	272	983	4	135	130	1.385	1.444
377	182	10	18	83	0	5	11	122	123
367	183	15	21	69	1	23	8	98	105
357	133	7	20	81	1	9	8	98	103
367	194	10	21	88	0	17	13	103	107
348	135	7	11	78	0	15	10	109	104
302	156	11	21	73	0	7	10	96	97
398	203	8	21	77	1	15	12	135	98
431	201	9	27	78	0	13	15	145	84
715	206	7	32	89	0	8	10	140	128
1.085	224	7	25	107	0	7	15	301	104
586	151	11	30	97	0	4	13	213	71
670	176	12	20	115	0	6	17	224	78
3.118	1.130	28	79	504	0	61	74	744	813
2.761	1.083	32	70	434	0	80	72	753	898
198	93	4	3	34	0	3	5	59	73
192	89	4	3	39	0	16	6	54	67
187	70	1	6	38	0	4	7	56	72
203	105	2	5	32	0	13	9	53	68
198	70	2	2	37	0	10	5	61	71
170	78	3	5	27	0	5	3	53	60
217	110	3	8	33	0	9	7	79	53
215	103	5	5	38	0	3	7	85	60
377	108	0	10	41	0	5	4	73	86
542	116	2	12	60	0	5	10	149	59
299	80	3	14	50	0	1	6	119	44
354	83	1	7	54	0	2	11	114	49
2.590	1.057	67	182	574	2	58	57	665	370
2.379	1.022	80	202	549	4	55	58	632	546
179	89	6	15	49	0	2	6	63	50
175	94	11	18	30	1	7	2	44	38
170	63	6	14	43	1	5	1	42	31
164	89	8	16	56	0	4	4	50	39
150	65	5	9	41	0	5	5	48	33
132	78	8	16	46	0	2	7	43	37
181	93	5	13	44	1	6	5	56	45
216	98	4	22	40	0	10	8	60	24
338	98	7	22	48	0	3	6	67	42
543	108	5	13	47	0	2	5	152	45
287	71	8	16	47	0	3	7	94	27
316	93	11	13	61	0	4	6	110	29

Tasa de mortalidad por áreas sanitarias. Año 2004

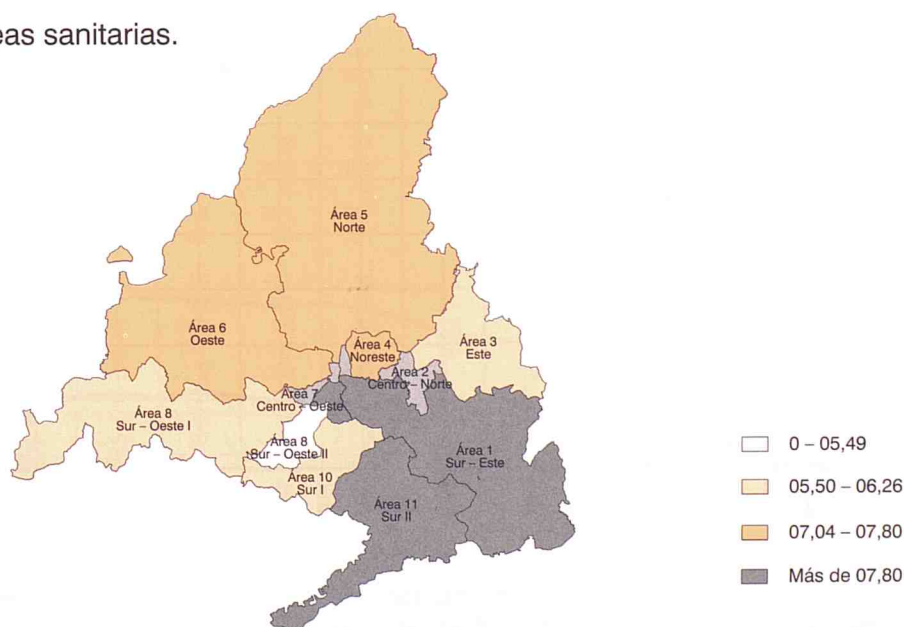

(*) Media de la Comunidad = 06,65

Tasas específicas de fecundidad

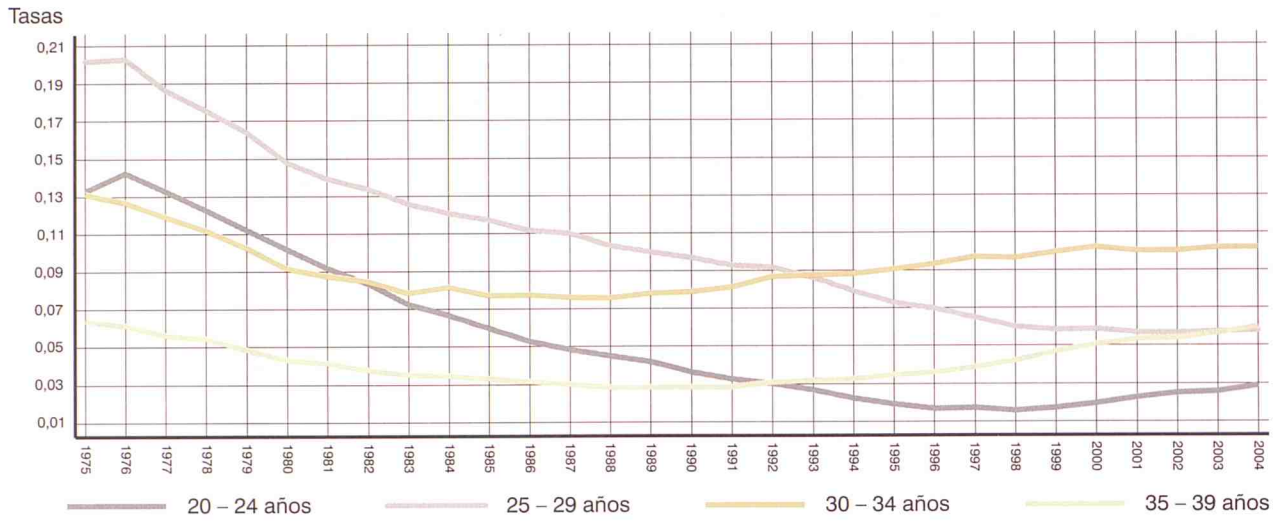

Tasas específicas de mortalidad para las cuatro principales causas de muerte.

Hombres

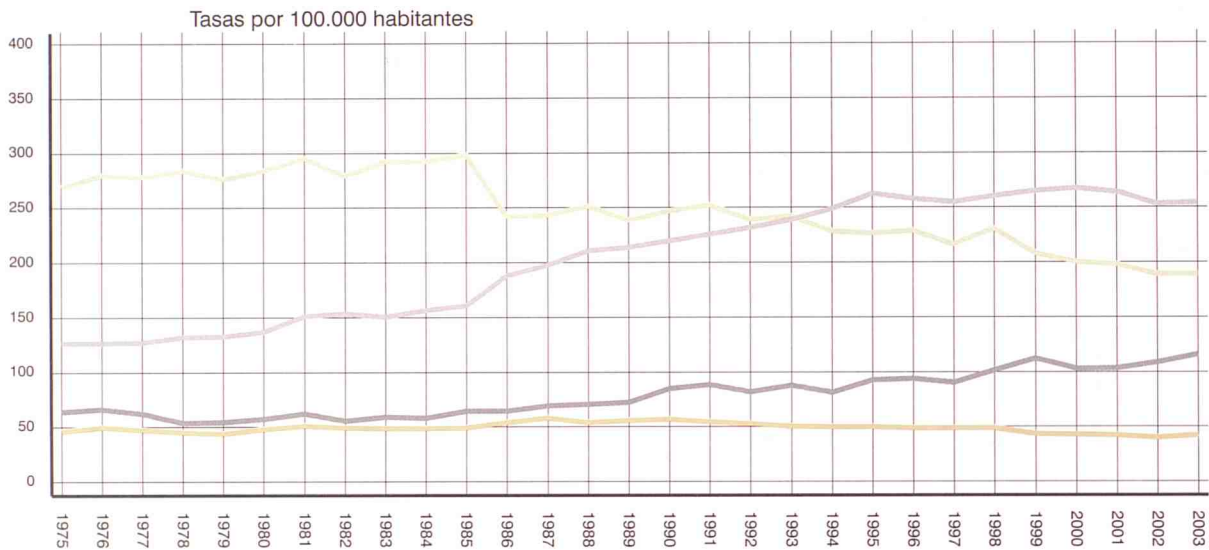

Mujeres

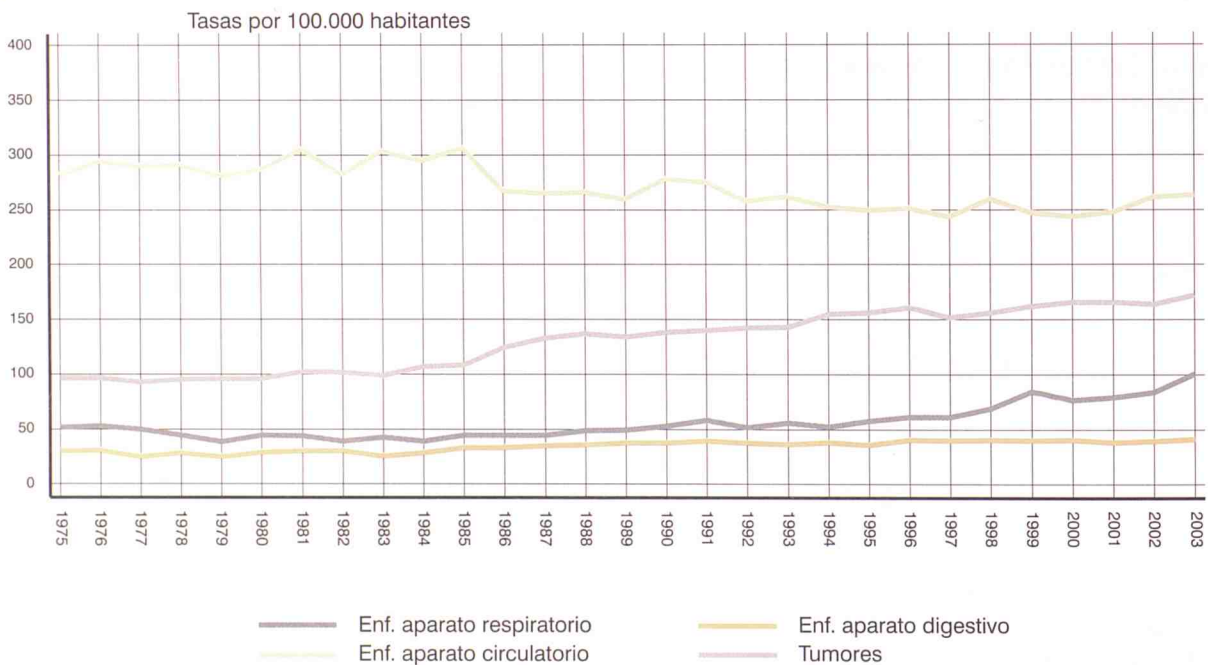

12. Nacimientos. defunciones. esposos y esposas de matrimonios registrados en la Comunidad de Madrid por lugar de residencia (trimestres corridos)

	Nacimientos			Defunciones			Esposos			Esposas		
	IV 2003 III 2004	I 2004 IV 2004	II 2004 I 2005	IV 2003 III 2004	I 2004 IV 2004	II 2004 I 2005	IV 2003 III 2004	I 2004 IV 2004	II 2004 I 2005	IV 2003 III 2004	I 2004 IV 2004	II 2004 I 2005
TOTAL	68.786	69.728	68.264	41.087	41.108	42.726	25.202	25.339	24.608	25.202	25.339	24.608
RESIDENTES EN LA COMUNIDAD DE MADRID	67.474	68.436	66.968	38.559	38.575	40.083	24.240	24.344	23.626	24.566	24.688	23.966
Acebeda (La)	0	1	1	1	0	0	0	0	0	0	0	0
Ajalvir	44	59	52	5	4	6	24	19	17	23	19	20
Alameda del Valle	1	1	2	2	3	3	1	1	1	0	1	1
Álamo (El)	83	77	85	83	92	88	31	30	28	34	31	29
Alcalá de Henares	2.373	2.370	2.326	916	917	986	959	965	912	965	977	923
Alcobendas	1.147	1.190	1.160	453	439	477	414	401	398	412	404	404
Alcorcón	1.970	2.009	1.984	835	841	817	690	712	681	698	737	706
Aldea del Fresno	21	21	26	17	17	14	11	9	7	10	8	7
Algete	227	232	240	56	49	47	72	65	64	73	63	64
Alpedrete	199	189	184	40	39	40	38	45	45	41	45	46
Ambite	2	2	2	7	6	5	1	1	1	0	0	0
Anchuelo	8	7	5	3	3	4	7	7	7	5	5	5
Aranjuez	555	567	527	382	374	374	251	244	231	258	245	229
Arganda del Rey	494	507	517	239	244	255	203	201	188	208	202	191
Arroyomolinos	126	136	130	16	15	13	31	31	33	32	34	36
Atazar (El)	2	2	2	0	0	1	0	0	0	0	0	0
Batres	25	21	13	3	2	3	3	3	2	6	6	5
Becerril de la Sierra	76	84	72	25	24	22	20	19	24	18	21	25
Belmonte de Tajo	10	7	6	11	16	19	6	6	6	5	6	6
Berrueco (El)	6	7	8	6	5	5	0	0	1	2	2	2
Berzosa del Lozoya	5	6	7	4	3	1	0	0	0	0	0	0
Boadilla del Monte	720	757	732	87	93	97	151	151	158	172	169	175
Boalo (El)	97	91	75	24	24	21	26	27	26	26	26	25
Braojos	0	0	0	2	3	2	0	0	0	0	0	0
Brea de Tajo	5	6	6	6	4	3	2	2	2	3	3	3
Brunete	126	129	126	37	38	38	40	37	34	44	39	35
Buitrago del Lozoya	21	19	20	9	7	8	7	5	7	8	6	7
Bustarviejo	18	20	18	24	23	21	5	3	2	4	3	2
Cabanillas de la Sierra	9	9	5	5	4	5	1	1	1	1	1	1
Cabrera (La)	22	27	22	12	16	20	4	5	5	3	4	5
Cadalso de los Vidrios	25	27	18	25	18	19	8	12	11	6	10	9
Camarma de Esteruelas	77	89	88	16	13	14	20	24	27	15	19	21
Campo Real	38	40	33	38	30	29	14	13	13	16	16	16
Canencia	6	5	5	8	6	7	3	2	2	3	2	2
Carabaña	19	20	17	16	24	29	7	8	9	7	8	9
Casarrubuelos	31	38	40	5	6	5	13	13	11	14	14	12
Cenicientos	10	8	10	23	19	22	7	9	10	7	8	9
Cercedilla	63	72	87	60	49	41	24	27	28	24	28	32
Cervera de Buitrago	3	2	2	2	1	1	0	0	1	0	0	0
Ciempozuelos	219	225	217	205	216	215	96	105	101	100	101	98
Cobeña	72	74	70	23	25	28	10	11	11	10	9	8
Colmenar de Oreja	90	89	87	53	68	67	39	35	33	35	36	35
Colmenar del Arroyo	21	16	18	37	42	42	7	7	8	4	5	6
Colmenar Viejo	504	495	461	260	260	273	190	198	190	178	188	174
Colmenarejo	130	109	113	23	23	23	32	31	35	34	33	36
Collado Mediano	98	91	85	36	24	23	28	30	26	24	28	23
Collado Villalba	763	758	713	207	224	237	237	239	236	218	223	222
Corpa	3	4	5	1	4	4	1	1	1	2	2	2
Coslada	668	666	688	334	347	327	321	342	343	355	371	366
Cubas de la Sagra	52	53	50	20	21	25	26	21	21	28	24	25
Chapinería	29	23	16	17	14	13	6	6	6	5	6	6
Chinchón	44	47	38	70	70	74	24	29	30	17	20	22
Daganzo de Arriba	139	141	160	18	16	16	37	34	31	36	34	32
Escorial (El)	145	163	157	67	60	65	45	48	45	51	52	51
Estremera	8	8	9	10	12	11	9	9	8	7	7	6
Fresnedillas de la Oliva	13	17	15	4	3	2	5	6	7	5	5	7
Fresno de Torote	30	30	27	3	5	5	4	4	3	3	3	2
Fuenlabrada	2.631	2.650	2.569	591	558	532	771	759	732	821	805	772
Fuente el Saz de Jarama	76	71	74	26	35	33	20	22	23	21	24	24
Fuentidueña de Tajo	12	10	9	13	16	15	6	5	4	5	6	5
Galapagar	462	465	464	117	107	121	130	129	131	120	116	116
Garganta de los Montes	2	2	2	1	1	5	2	2	2	3	3	3
Gargantilla del Lozoya y Pinilla de Buitrago	4	4	3	5	5	5	2	3	3	2	2	2
Gascones	1	1	0	1	2	1	1	0	0	1	1	1
Getafe	1.777	1.836	1.661	840	844	867	657	639	640	639	638	640

12. Nacimientos, defunciones, esposos y esposas de matrimonios registrados en la Comunidad de Madrid por lugar de residencia (trimestres corridos) (cont.)

	Nacimientos			Defunciones			Esposos			Esposas		
	IV 2003	I 2004	II 2004	IV 2003	I 2004	II 2004	IV 2003	I 2004	II 2004	IV 2003	I 2004	II 2004
	III 2004	IV 2004	I 2005	III 2004	IV 2004	I 2005	III 2004	IV 2004	I 2005	III 2004	IV 2004	I 2005
Griñón	77	83	93	58	50	59	34	41	38	36	36	30
Guadalix de la Sierra	84	86	67	23	16	16	20	20	18	21	19	17
Guadarrama	184	186	169	96	103	108	57	57	56	59	59	61
Hiruela (La)	0	0	0	1	2	2	0	0	0	0	0	0
Horcajo de la Sierra	1	2	3	2	2	0	1	1	1	1	1	1
Horcajuelo de la Sierra	0	0	0	2	2	1	1	0	0	1	0	0
Hoyo de Manzanares	91	88	85	30	25	27	29	27	26	21	20	21
Humanes de Madrid	195	227	240	47	43	45	81	85	89	79	86	90
Leganés	1.726	1.720	1.749	959	945	944	824	816	793	852	836	806
Loeches	57	58	65	27	25	23	27	26	28	28	27	29
Lozoya	6	5	6	4	3	2	4	3	3	3	3	3
Lozoyuela-Navas-Sieteiglesias	11	12	11	7	6	6	1	3	3	0	1	1
Madarcos	0	1	1	0	0	0	0	0	0	0	0	0
Madrid	32.232	32.511	31.855	25.276	25.298	26.461	12.057	12.129	11.729	12.208	12.294	11.928
Centro	1.482	1.480	1.427	1.377	1.362	1.417	624	633	611	596	604	597
Arganzuela	1.420	1.333	1.289	1.145	1.140	1.124	535	550	492	580	565	506
Retiro	826	776	752	1.108	1.157	1.078	461	453	427	488	514	497
Salamanca	1.297	1.334	1.273	1.501	1.472	1.539	603	585	575	621	620	589
Chamartín	1.361	1.369	1.317	1.250	1.294	1.378	554	545	533	565	586	587
Tetuán	1.616	1.611	1.539	1.447	1.439	1.479	611	591	575	622	610	571
Chamberí	1.123	1.121	1.115	1.573	1.614	1.604	581	570	521	641	622	571
Fuencarral-El Pardo	1.849	1.880	1.814	1.437	1.435	1.508	733	762	746	815	831	807
Moncloa-Aravaca	1.344	1.409	1.402	1.060	997	1.042	422	425	417	419	431	413
Latina	2.326	2.386	2.319	1.979	1.913	2.012	987	991	959	1.020	1.005	944
Carabanchel	2.378	2.405	2.368	1.932	1.934	2.051	955	965	943	959	993	979
Usera	1.686	1.733	1.710	1.012	985	1.125	484	484	471	470	482	466
Puente de Vallecas	2.587	2.552	2.497	1.926	1.923	1.945	867	889	864	812	828	823
Moratalaz	929	915	855	781	774	780	345	354	348	341	348	340
Ciudad Lineal	2.175	2.138	2.096	1.754	1.798	1.834	846	879	831	849	873	845
Hortaleza	1.788	1.887	1.788	929	953	1.083	571	583	583	589	576	573
Villaverde	1.739	1.782	1.736	935	954	1.050	549	564	543	513	539	543
Villa de Vallecas	629	617	591	420	437	425	245	241	251	267	268	274
Vicálvaro	1.125	1.166	1.125	346	344	367	302	297	289	302	301	298
San Blas	1.837	1.851	1.813	1.090	1.068	1.174	573	553	524	539	511	494
Barajas	715	766	752	190	189	225	209	215	215	200	187	196
No consta	0	0	277	84	116	221	0	0	11	0	0	15
Majadahonda	873	885	913	230	227	226	234	232	225	242	233	219
Manzanares el Real	97	109	107	26	19	23	34	34	33	33	31	32
Meco	161	164	176	37	38	38	57	49	52	57	54	56
Mejorada del Campo	247	258	260	91	96	93	98	95	93	98	90	83
Miraflores de la Sierra	63	74	71	40	41	46	19	15	16	14	14	15
Molar (El)	65	64	59	36	42	41	20	21	18	27	25	21
Molinos (Los)	46	43	45	22	26	29	13	14	12	17	17	14
Montejo de la Sierra	2	2	1	10	11	8	3	4	4	2	2	2
Moraleja de Enmedio	46	44	46	26	23	36	13	9	10	11	10	11
Moralzarzal	177	175	179	42	44	45	29	34	32	35	40	38
Morata de Tajuña	60	62	58	119	119	138	26	27	28	31	30	32
Móstoles	2.004	2.064	2.063	761	794	828	816	813	793	832	844	843
Navacerrada	36	37	28	4	7	7	8	8	6	7	7	6
Navalafuente	8	9	10	2	3	3	6	6	6	3	4	5
Navalagamella	19	24	27	10	9	10	8	7	7	8	8	7
Navalcarnero	224	256	248	155	150	159	96	102	106	95	102	106
Navarredonda y San Mamés	1	1	0	2	3	3	0	0	0	0	0	0
Navas del Rey	29	33	31	29	27	27	12	13	12	18	16	15
Nuevo Baztán	65	62	60	12	11	11	21	21	19	22	21	19
Olmeda de las Fuentes	0	0	0	0	1	1	1	2	2	0	1	1
Orusco de Tajuña	2	4	5	22	19	22	4	4	4	3	2	2
Paracuellos de Jarama	102	110	103	33	34	33	31	29	29	30	30	29
Parla	1.232	1.216	1.173	321	330	354	404	407	395	405	396	379
Patones	5	5	3	10	12	12	1	1	0	1	1	0
Pedrezuela	37	37	39	20	22	23	15	16	15	12	12	11
Pelayos de la Presa	21	21	19	32	30	25	19	18	19	19	17	18
Perales de Tajuña	27	32	21	20	15	22	11	13	11	10	11	9
Pezuela de las Torres	6	3	4	8	9	11	2	2	2	4	4	4
Pinilla del Valle	0	0	0	3	3	3	0	0	0	0	0	0
Pinto	520	568	558	154	166	165	210	236	233	213	242	239
Piñuécar-Gandullas	1	1	1	1	1	1	0	1	1	0	1	1
Pozuelo de Alarcón	1.010	1.025	930	327	336	377	259	269	260	295	294	283
Pozuelo del Rey	3	2	4	7	8	7	2	2	2	2	2	2
Prádena del Rincón	1	1	1	4	2	2	1	1	1	1	1	1
Puebla de la Sierra	2	1	1	1	1	0	1	1	1	1	1	1
Puentes Viejas	2	1	1	2	0	3	0	0	0	0	1	1
Quijorna	41	35	30	4	5	5	11	11	12	17	14	14
Rascafría	11	12	14	14	12	14	5	5	5	9	9	8
Redueña	0	1	2	2	2	1	1	1	1	0	0	0
Ribatejada	4	2	4	6	2	1	1	1	1	1	1	1

12. Nacimientos, defunciones, esposos y esposas de matrimonios registrados en la Comunidad de Madrid por lugar de residencia (trimestres corridos) (cont.)

	Nacimientos			Defunciones			Esposos			Esposas		
	IV 2003 III 2004	I 2004 IV 2004	II 2004 I 2005	IV 2003 III 2004	I 2004 IV 2004	II 2004 I 2005	IV 2003 III 2004	I 2004 IV 2004	II 2004 I 2005	IV 2003 III 2004	I 2004 IV 2004	II 2004 I 2005
Rivas-Vaciamadrid	707	744	742	93	101	114	154	155	149	164	163	151
Robledillo de la Jara	1	2	2	2	2	2	0	0	1	0	0	1
Robledo de Chavela	36	33	35	24	23	19	10	7	9	12	10	11
Robregordo	0	0	0	1	1	1	0	0	0	0	0	0
Rozas de Madrid (Las)	1.180	1.247	1.250	374	341	351	304	281	271	302	287	276
Rozas de Puerto Real	2	2	3	3	1	2	1	1	1	0	0	0
San Agustín del Guadalix	125	125	129	31	27	27	31	29	27	35	34	33
San Fernando de Henares	528	536	498	141	146	143	152	158	141	146	156	137
San Lorenzo de El Escorial	178	187	198	99	88	86	56	58	64	55	55	60
San Martín de la Vega	205	218	210	61	62	64	62	65	71	65	69	74
San Martín de Valdeiglesias	72	74	84	61	72	84	23	23	25	27	24	24
San Sebastián de los Reyes	754	757	757	283	285	293	258	251	242	264	263	252
Santa María de la Alameda	5	4	6	7	9	9	2	2	2	3	2	2
Santorcaz	10	8	5	9	4	3	4	6	6	6	6	6
Santos de la Humosa (Los)	10	8	8	9	11	7	10	11	12	11	11	11
Serna del Monte (La)	1	1	0	2	0	0	0	0	0	0	0	0
Serranillos del Valle	26	26	22	24	29	25	9	11	10	11	12	11
Sevilla la Nueva	119	123	135	34	44	52	43	43	42	43	41	40
Somosierra	1	1	1	2	2	2	0	0	0	0	0	0
Soto del Real	112	109	105	49	38	41	47	50	48	42	49	45
Talamanca de Jarama	19	17	17	24	26	19	13	9	9	13	8	8
Tielmes	17	22	24	42	44	48	9	8	8	9	9	9
Titulcia	10	8	6	7	9	14	6	3	2	3	2	2
Torrejón de Ardoz	1.473	1.504	1.433	439	403	422	549	549	539	553	544	530
Torrejón de la Calzada	67	72	59	23	19	16	23	18	16	17	16	14
Torrejón de Velasco	41	47	43	19	17	16	11	12	11	12	15	14
Torrelaguna	47	48	52	26	29	21	21	28	26	23	28	27
Torrelodones	274	259	259	57	55	53	67	70	63	79	74	59
Torremocha de Jarama	5	7	7	9	7	10	4	5	5	3	5	5
Torres de la Alameda	72	78	82	56	62	64	39	38	34	43	41	36
Tres Cantos	495	489	467	107	111	118	103	102	93	102	103	99
Valdaracete	8	9	8	9	10	13	9	9	6	6	6	6
Valdeavero	7	7	8	9	10	9	0	1	1	2	2	2
Valdelaguna	8	7	5	7	4	3	4	6	6	4	5	5
Valdemanco	12	13	8	6	6	5	6	5	6	4	3	4
Valdequereda	11	13	12	6	3	3	1	2	2	2	3	3
Valdemorillo	165	160	171	32	42	44	46	53	54	37	45	48
Valdemoro	752	781	768	167	171	163	244	256	252	231	245	239
Valdeolmos-Alalpardo	26	27	30	4	9	9	15	10	10	13	13	13
Valdepiélagos	7	4	2	5	5	5	1	1	0	1	1	0
Valdetorres de Jarama	46	44	47	20	20	20	17	13	12	22	19	18
Valdilecha	31	30	18	22	23	19	10	9	9	13	12	11
Valverde de Alcalá	3	5	4	6	3	2	2	4	4	2	2	2
Velilla de San Antonio	182	177	175	30	25	24	45	48	49	41	44	45
Vellón (El)	10	10	14	10	9	11	7	8	9	3	4	5
Venturada	18	19	19	9	9	9	6	4	3	4	2	2
Villa del Prado	59	55	52	48	45	34	31	29	29	28	27	29
Villaconejos	37	40	32	26	30	25	13	12	12	17	17	14
Villalbilla	101	110	96	32	27	27	34	35	32	38	38	32
Villamanrique de Tajo	5	7	8	6	6	6	2	2	3	2	2	3
Villamanta	18	21	23	54	45	52	11	11	8	10	11	5
Villamantilla	6	8	10	14	15	11	1	1	1	0	1	1
Villanueva de la Cañada	143	139	131	42	37	42	39	40	38	34	37	39
Villanueva de Perales	22	26	23	7	9	8	11	7	6	9	6	6
Villanueva del Pardillo	264	280	285	42	55	70	51	53	56	45	49	53
Villar del Olmo	18	18	18	11	13	11	15	12	12	14	13	13
Villarejo de Salvanés	66	63	59	28	35	36	28	29	27	37	37	32
Villaviciosa de Odón	267	258	275	114	132	142	136	135	127	137	131	127
Villavieja del Lozoya	1	1	1	5	3	3	0	1	1	0	1	1
Zarzalejo	18	24	24	8	12	12	16	10	8	16	11	10
No consta	0	0	0	0	1	1	0	0	0	0	0	0
ÁMBITOS GEOGRÁFICOS												
Área Metropolitana	57.855	58.590	57.324	34.170	34.199	35.614	20.917	21.002	20.343	21.247	21.364	20.713
Madrid	32.232	32.511	31.855	25.276	25.298	26.461	12.057	12.129	11.729	12.208	12.294	11.928
Corona metropolitana	25.623	26.079	25.469	8.894	8.901	9.153	8.860	8.873	8.614	9.039	9.070	8.785
Norte	2.900	2.931	2.845	1.103	1.095	1.161	965	952	923	956	958	929
Sur	11.860	12.063	11.757	4.461	4.478	4.507	4.372	4.382	4.267	4.460	4.498	4.385
Este	6.280	6.365	6.225	2.077	2.069	2.142	2.309	2.341	2.255	2.352	2.375	2.264
Oeste	4.583	4.720	4.642	1.253	1.259	1.343	1.214	1.198	1.169	1.271	1.239	1.207
Municipios no metropolitanos	9.619	9.846	9.644	4.389	4.375	4.468	3.323	3.342	3.283	3.319	3.324	3.253
ÁREAS Y DISTRITOS DE SALUD												
Area 1 Sur-Este	7.750	7.739	7.509	5.339	5.417	5.432	2.787	2.798	2.721	2.802	2.843	2.787
Arganda	1.654	1.713	1.689	758	782	837	567	564	542	592	584	555
Moratalaz	2.054	2.081	1.980	1.127	1.118	1.147	647	651	637	643	649	638
Retiro	826	776	752	1.108	1.157	1.078	461	453	427	488	514	497
Vallecas	3.216	3.169	3.088	2.346	2.360	2.370	1.112	1.130	1.115	1.079	1.096	1.097

12. Nacimientos. defunciones. esposos y esposas de matrimonios registrados en la Comunidad de Madrid por lugar de residencia (trimestres corridos) (concl.)

	Nacimientos			Defunciones			Esposos			Esposas		
	IV 2003	I 2004	II 2004	IV 2003	I 2004	II 2004	IV 2003	I 2004	II 2004	IV 2003	I 2004	II 2004
	III 2004	IV 2004	I 2005	III 2004	IV 2004	I 2005	III 2004	IV 2004	I 2005	III 2004	IV 2004	I 2005
Área 2 Centro-Norte	4.283	4.340	4.211	3.347	3.380	3.504	1.773	1.773	1.734	1.826	1.867	1.807
Coslada	1.625	1.637	1.621	596	614	587	616	643	626	640	661	631
Salamanca	1.297	1.334	1.273	1.501	1.472	1.539	603	585	575	621	620	589
Chamartín	1.361	1.369	1.317	1.250	1.294	1.378	554	545	533	565	586	587
Área 3 Este	4.304	4.357	4.240	1.541	1.504	1.591	1.684	1.692	1.629	1.703	1.705	1.630
Alcalá de Henares	2.831	2.853	2.807	1.102	1.101	1.169	1.135	1.143	1.090	1.150	1.161	1.100
Torrejón de Ardoz	1.473	1.504	1.433	439	403	422	549	549	539	553	544	530
Área 4 Noreste	6.515	6.642	6.449	3.963	4.008	4.316	2.199	2.230	2.153	2.177	2.147	2.108
Ciudad Lineal	2.175	2.138	2.096	1.754	1.797	1.833	846	879	831	849	873	845
San Blas	1.837	1.851	1.813	1.090	1.069	1.175	573	553	524	539	511	494
Hortaleza	2.503	2.653	2.540	1.119	1.142	1.308	780	798	798	789	763	769
Área 5 Norte	8.084	8.190	7.932	4.680	4.640	4.818	2.861	2.835	2.757	2.935	2.926	2.820
Alcobendas	3.159	3.237	3.216	1.265	1.254	1.290	1.072	1.030	1.006	1.079	1.051	1.030
Colmenar Viejo	1.460	1.462	1.363	531	512	541	445	452	430	419	434	412
Tetuán	1.616	1.611	1.539	1.447	1.439	1.479	611	591	575	622	610	571
Fuencarral	1.849	1.880	1.814	1.437	1.435	1.508	733	762	746	815	831	807
Área 6 Oeste	8.890	9.087	8.927	3.219	3.128	3.274	2.412	2.422	2.389	2.456	2.455	2.405
Majadahonda	4.357	4.497	4.397	1.143	1.132	1.206	1.089	1.074	1.054	1.151	1.122	1.094
Collado Villalba	3.189	3.181	3.128	1.016	999	1.026	901	923	918	886	902	898
Moncloa	1.344	1.409	1.402	1.060	997	1.042	422	425	417	419	431	413
Área 7 Centro-Oeste	4.931	4.987	4.861	4.929	4.889	5.033	2.192	2.194	2.091	2.257	2.231	2.112
No consta	0	0	1	0	0	4	0	0	0	0	0	0
Centro	1.459	1.458	1.406	1.353	1.340	1.394	614	623	605	588	597	592
Chamberí	1.146	1.143	1.135	1.597	1.636	1.623	591	580	527	649	629	576
Latina	2.326	2.386	2.319	1.979	1.913	2.012	987	991	959	1.020	1.005	944
Área 8 Sur-Oeste I	5.128	5.258	5.253	2.365	2.422	2.452	1.991	2.012	1.953	2.014	2.059	2.022
Móstoles	2.130	2.200	2.193	777	809	841	847	844	826	864	878	879
Alcorcón	1.970	2.009	1.984	835	841	817	690	712	681	698	737	706
Navalcarnero	1.028	1.049	1.076	753	772	794	454	456	446	452	444	437
Área 9 Sur-Oeste II	4.598	4.641	4.604	1.623	1.569	1.557	1.689	1.669	1.624	1.763	1.737	1.679
Leganés	1.726	1.720	1.749	959	945	944	824	816	793	852	836	806
Fuenlabrada	2.872	2.921	2.855	664	624	613	865	853	831	911	901	873
Área 10 Sur I	3.848	3.960	3.712	1.467	1.484	1.535	1.390	1.401	1.377	1.381	1.399	1.369
Parla	2.071	2.124	2.051	627	640	668	733	762	737	742	761	729
Getafe	1.777	1.836	1.661	840	844	867	657	639	640	639	638	640
Área 11 Sur II	9.143	9.235	8.993	6.002	6.017	6.349	3.262	3.318	3.187	3.252	3.319	3.212
Aranjuez	1.920	1.982	1.890	978	1.004	999	739	755	738	730	740	718
Arganzuela	1.420	1.333	1.289	1.145	1.140	1.124	535	550	492	580	565	506
Villaverde	1.739	1.782	1.736	935	954	1.050	549	564	543	513	539	543
Carabanchel	2.378	2.405	2.368	1.932	1.934	2.051	955	965	943	959	993	979
Usera	1.686	1.733	1.710	1.012	985	1.125	484	484	471	470	482	466
No consta	0	0	277	84	117	222	0	0	11	0	0	15
RESIDENTES EN OTRA COMUNIDAD AUTÓNOMA	1.228	1.206	1.200	2.458	2.458	2.554	751	774	759	459	467	459
Andalucía	96	90	79	196	184	210	89	93	90	53	56	51
Aragón	13	15	18	45	44	41	20	24	25	11	10	10
Asturias	11	9	12	33	40	39	22	24	19	6	4	3
Baleares	23	21	22	13	14	9	24	27	23	20	23	19
Canarias	64	57	53	29	37	36	48	51	50	37	37	38
Cantabria	10	15	16	27	27	27	1	2	5	3	3	3
Castilla-León	129	132	131	602	623	666	68	75	74	45	45	49
Castilla-La Mancha	688	677	677	933	917	925	224	233	232	136	138	136
Cataluña	23	28	23	38	35	40	67	58	54	40	38	35
Extremadura	25	25	32	261	255	273	16	20	24	13	13	14
Galicia	24	22	26	86	84	86	21	19	19	7	8	8
Murcia	16	16	14	35	38	34	18	17	14	7	7	7
Navarra	10	10	8	16	14	12	10	10	9	5	3	3
Comunidad Valenciana	49	40	44	67	65	71	86	86	88	61	60	59
País Vasco	31	33	31	53	51	50	30	27	23	11	18	18
Rioja (La)	7	8	7	10	10	12	3	2	4	1	2	2
Ceuta	7	5	5	10	13	15	2	3	3	1	0	2
Melilla	2	3	2	4	7	8	2	3	3	2	2	2
RESIDENTES EN EL EXTRANJERO	84	86	80	54	51	56	211	221	218	177	184	178
NO CONSTA	0	0	16	16	24	33	0	0	5	0	0	5

CONCEPTOS Y DEFINICIONES

Nacimientos

Número de nacidos vivos, independientemente del número de horas que vivan (concepto biológico).

Tasa bruta de natalidad: Nacidos vivos por cada 1.000 habitantes.

Tasa general de fecundidad: Nacidos vivos por cada 1.000 mujeres en edad de procrear (15 a 49 años).

Índice sintético de fecundidad: Número medio de hijos por mujer; obtenido a partir de las tasas específicas de fecundidad. Es una estimación del número medio de hijos que tendría una mujer durante su vida fértil, si a cada edad tuviera el mismo comportamiento que actualmente presentan las mujeres que ahora tienen esa edad.

Edad media de la madre: Media aritmética de las edades exactas de las madres (en años, meses y días) al nacimiento de sus hijos. Se ofrecen dos indicadores, para el total de las madres y para las que tienen su primer hijo.

Matrimonios

Se consideran matrimonios los que se inscriben como tales en el Registro Civil, distinguiéndose los canónicos y los civiles. Además de ofrecerse datos de matrimonios se tabulan también para cada uno de los contrayentes.

Tasa bruta de nupcialidad: la tasa bruta de nupcialidad de matrimonios es el número de matrimonios celebrados por cada 1.000 habi-

tantes; la de hombres y la de mujeres es el número de esposos (respectivamente esposas) por cada 1.000 hombres (mujeres).

Edad media al matrimonio: Media aritmética de las edades exactas (en años, meses y días) de los hombres y de las mujeres al casarse. Se ofrecen dos indicadores, para todos y para los que estaban solteros en el momento de contraer matrimonio.

Defunciones

Es el número de fallecidos, incluidos los que mueren antes de sus primeras 24 horas de vida.

Muerte fetal tardía: fallecimiento, antes de nacer, de un producto de la concepción viable (seis o más meses de gestación).

Tasa bruta de mortalidad: Defunciones por cada 1.000 habitantes.

Tasa de mortalidad infantil: Defunciones de menores de un año por cada 1.000 niños nacidos vivos.

Edad media de la defunción: Media aritmética de las edades exactas (en años, meses y días) para los hombres y para las mujeres en el momento de morir.

Esperanza de vida al nacimiento: Es el número medio de años que se espera que vaya a vivir una persona desde su nacimiento de acuerdo con una tabla de mortalidad. Lo que se presenta es la utilización de un indicador longitudinal como indicador de momento ya que la tabla de mortalidad está construida no en referencia a los efectivos y defunciones por generaciones sino con las defunciones de un período.

NOTAS METODOLÓGICAS

Circuito de la información

Los datos proceden de los boletines estadísticos de partos, defunciones y matrimonios que cumplimenta el ciudadano en el momento de inscribir el acontecimiento en el Registro Civil de cada municipio, quien los envía mensualmente a la Delegación Provincial del Instituto Nacional de Estadística (INE), que a su vez se los proporciona al Instituto de Estadística de la Comunidad de Madrid, donde se realiza directamente la ejecución de la Estadística.

Ámbito poblacional

El objetivo del Boletín es facilitar las tabulaciones correspondientes a las personas *residentes* en la Comunidad de Madrid. Sin embargo, para poder disponer de datos definitivos hay que esperar a recibir los acontecimientos de *residentes* en nuestra comunidad *inscritos* en otras comunidades. Por esa razón, algunas tablas se refieren a *residentes* en la Comunidad de Madrid y otras a acontecimientos *inscritos* o *registrados* en la misma, tal como analizamos a continuación.

Las tres primeras tablas tratan de dar una visión retrospectiva de la evolución de las principales variables demográficas, por lo que se tiene que mantener la coherencia de las fuentes. Se ha optado por facilitar en la tabla 2 el número de acontecimientos *registrados* en la Comunidad de Madrid independientemente del lugar de *residencia*, y referirse en las otras dos tablas a los *residentes* en la Comunidad de Madrid. Dado que no se dispone de toda la información posterior al año 2003 en Defunciones y al año 2004 en Nacimientos y Matrimonios relativa a los *residentes*, se realiza una estimación de acuerdo al procedimiento que se detalla más adelante.

El resto de tablas presenta una situación más coyuntural, con datos más recientes, y se ha decidido por ello utilizar la información disponible (acontecimientos *inscritos* en la Comunidad de Madrid). Además, por salir fuera del ámbito de población objetivo, en todas ellas excepto en la última (tabla 12) se han excluido los acontecimientos de *residentes fuera* de la Comunidad de Madrid.

Actualización de la información

El último número publicado del Boletín presenta siempre los datos más actualizados y depurados, por lo que la incorporación de nuevas cifras no sólo afecta a los nuevos meses que se añaden en cada aparición del boletín, sino a los acontecimientos de meses anteriores cuyos boletines se han recibido en el último período. Actualmente se da por cerrada la recepción de acontecimientos referidos a los años 2004 y anteriores en Nacimientos y Matrimonios y del año 2003 en Defunciones, por lo que los datos correspondientes a esos períodos se pueden considerar definitivos.

Período de referencia de la información

En estas tablas se contabilizan todos los boletines estadísticos recibidos, correspondientes a acontecimientos inscritos hasta el 31 de Marzo del 2005.

Equipo de trabajo: M. Carretero, R. Del Poyo, M. J. Gómez, M. Hernández, E. Ramos, G. Rodríguez.

Coordinación equipo: R. López, M. T. Ortiz, A. Sánchez, **Trabajos informáticos:** J. Alvarez.

Edita: Consejería de Economía e Innovación Tecnológica
Instituto de Estadística de la Comunidad de Madrid.
Príncipe de Vergara, 108
28002 Madrid.

Depósito legal: M-15089-1988.

ISSN: 1138-0489.

Coste unitario: 0,59 €

1.ª edición: Diciembre 2005

Tirada: 2.100 ejemplares

Estimaciones a partir de los datos provisionales

En las estimaciones del número de nacimientos del año 2005, defunciones del año 2004 y 2005, esposos y esposas del año 2004 se ha procedido a estimar por separado la falta de exhaustividad a partir del control de las inscripciones en el registro y los acontecimientos de *residentes registrados* fuera de la Comunidad de Madrid. La estimación de la estructura por edades de los acontecimientos que se publican (reparto por grupos de edades de la madre y edades medias de las madres y de los esposos) se ha tomado directamente de los datos provisionales de los acontecimientos de *residentes inscritos* en la Comunidad de Madrid (para los sucesos en que consta la edad), ya que en estos casos no se ha apreciado retrospectivamente una diferencia significativa entre los datos provisionales y definitivos.

El análisis completo de esta información y la metodología de estimación figura en el Documento de Trabajo del Instituto de Estadística titulado «Proyecto de boletín trimestral con estimadores e indicadores de coyuntura demográfica» (3.ª versión, Marzo de 1995, 405 págs.).

Cifras de población utilizadas en los cálculos

Para el cálculo de los indicadores demográficos hemos utilizado hasta el año 1995 incluido como poblaciones de referencia las interpolaciones de población en base a Censos y Padrones oficiales y a partir de este año la población oficial del Padrón Continuo. La población residente considerada en los denominadores de las tasas es la proyectada a la mitad de cada período considerado.

Codificación de Causa de Muerte

La codificación de las causas de defunción se ha realizado según la «Clasificación Internacional de Enfermedades» 10.ª Revisión, 1995 de la Organización Mundial de la Salud.

Nota sobre las edades medias

Las edades medias que se ofrecen en las tablas están calculadas a partir de los años, meses y días que transcurrieron desde su nacimiento para las personas implicadas en cada acontecimiento, transformados a fracciones decimales de año. El procedimiento de cálculo puede diferir y difiere generalmente de su cálculo a partir de las tasas específicas, que aunque tiene la ventaja de eliminar el efecto de la estructura por edades presenta el inconveniente de tener que hacer la suposición general de que, para cada intervalo, la edad media vivida se sitúa en el punto medio del intervalo.

Tasa de fecundidad por municipios y distritos. Año 2004

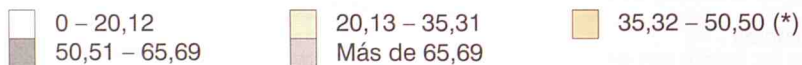
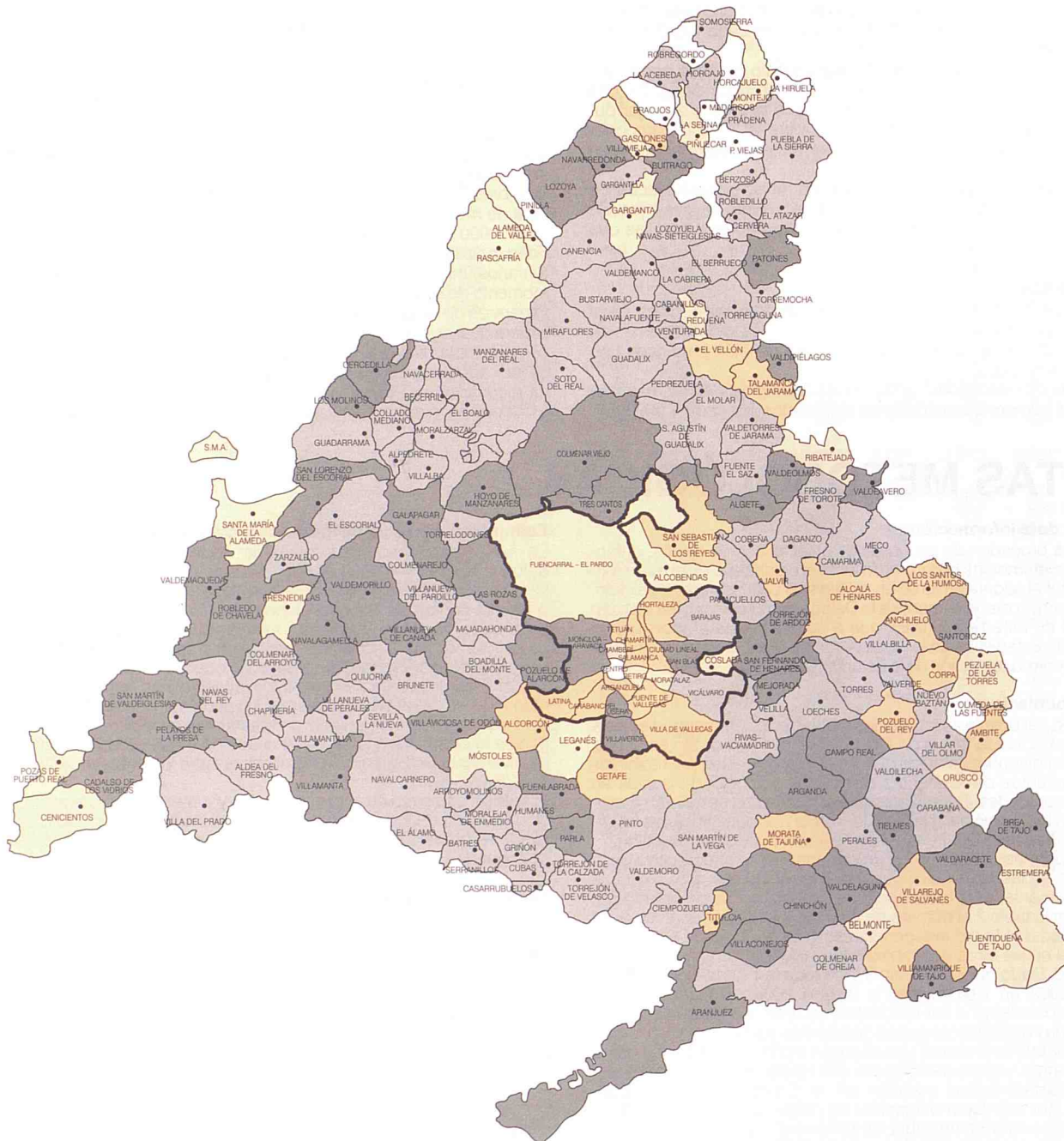

(*) Media de la Comunidad = 42,91



Comunidad de Madrid

CONSEJERÍA DE ECONOMÍA
E INNOVACIÓN TECNOLÓGICA

Instituto de Estadística

e-mail: iestadis@madrid.org <http://www.madrid.org/iestadis/>