

25 AGO 2011

Demografía y Salud

Movimiento Natural de la Población

Junio 2004

65

COMUNIDAD DE MADRID

CONSEJERÍA DE ECONOMÍA
Y HACIENDADirección General de Estadística
e Innovación Tecnológica de la Comunidad de Madrid

Índice sintético de fecundidad



(*) Se toma como estimación del año 2003 los últimos doce meses de los que tenemos información {IV 2002 - III 2003}.

Esperanza de vida al nacimiento

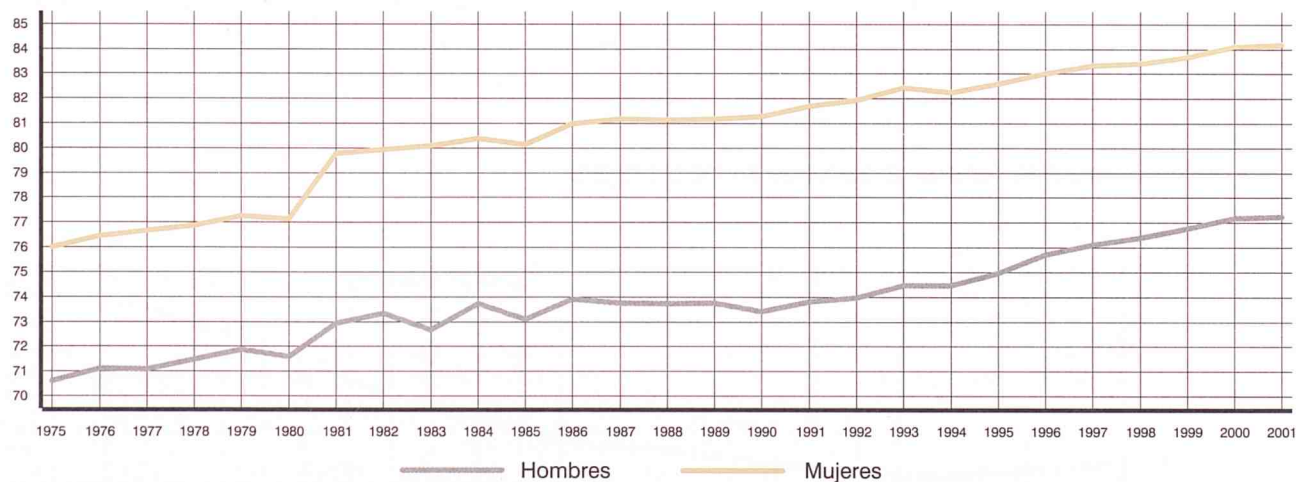

1. Indicadores demográficos de residentes 1975-2003 (1)

	Indicadores de nacimientos								
	Tasa bruta de natalidad	Tasa general de fecundidad	Índice sintético de fecundidad	Edad media madre			Primer hijo		
				Total	Española	Extranjera	Total	Española	Extranjera
1975	21,21	84,32	2,8653	28,45			25,41		
1976	21,37	85,14	2,8878	28,33			25,26		
1977	19,95	79,60	2,6870	28,28			25,25		
1978	18,74	74,83	2,5209	28,26			25,32		
1979	17,31	68,99	2,3187	28,18			25,27		
1980	15,65	62,13	2,0847	28,16			25,50		
1981	14,67	58,02	1,9454	28,26			25,66		
1982	13,87	54,72	1,8316	28,34			25,79		
1983	12,80	50,39	1,6846	28,39			25,88		
1984	12,50	49,04	1,6389	28,52			26,07		
1985	11,91	46,49	1,5513	28,60			26,24		
1986	11,37	44,12	1,4693	28,70			26,21		
1987	11,04	42,54	1,4157	28,78			26,41		
1988	10,58	40,38	1,3492	28,84			26,56		
1989	10,38	39,11	1,3151	29,02			26,91		
1990	10,12	37,72	1,2707	29,24			27,25		
1991	9,93	36,72	1,2364	29,43			27,54		
1992	10,17	37,22	1,2566	29,69			27,97		
1993	9,90	35,99	1,2162	29,93			28,33		
1994	9,51	34,45	1,1618	30,26			28,72		
1995	9,35	33,82	1,1349	30,58	30,65	29,46	29,12	29,19	28,15
1996	9,42	34,08	1,1315	30,84	30,92	29,68	29,47	29,55	28,36
1997	9,58	34,77	1,1431	31,05	31,18	29,34	29,66	29,79	28,09
1998	9,53	34,67	1,1296	31,32	31,47	29,52	29,91	30,07	28,13
1999	10,04	36,41	1,1737	31,43	31,65	29,17	30,07	30,30	27,74
2000	10,71	38,63	1,2290	31,48	31,83	28,80	30,07	30,47	27,22
2001	10,96	39,60	1,2483	31,52	32,03	28,59	30,10	30,66	26,98
2002	11,23	40,64	1,2728	31,50	32,15	28,41	30,09	30,78	26,85
IV 2002 - III 2003 (2)	12,23	41,58	1,3034	31,60	32,28	28,54	30,18	30,91	26,99

(1) Hasta el año 1995 incluido se utilizan como poblaciones de referencia las interpolaciones de población en base a Censos y Padrones oficiales y a partir de ese año la población oficial del Padrón Continuo.

(2) Datos provisionales.

Edad media de la madre al nacimiento de su hijo/a

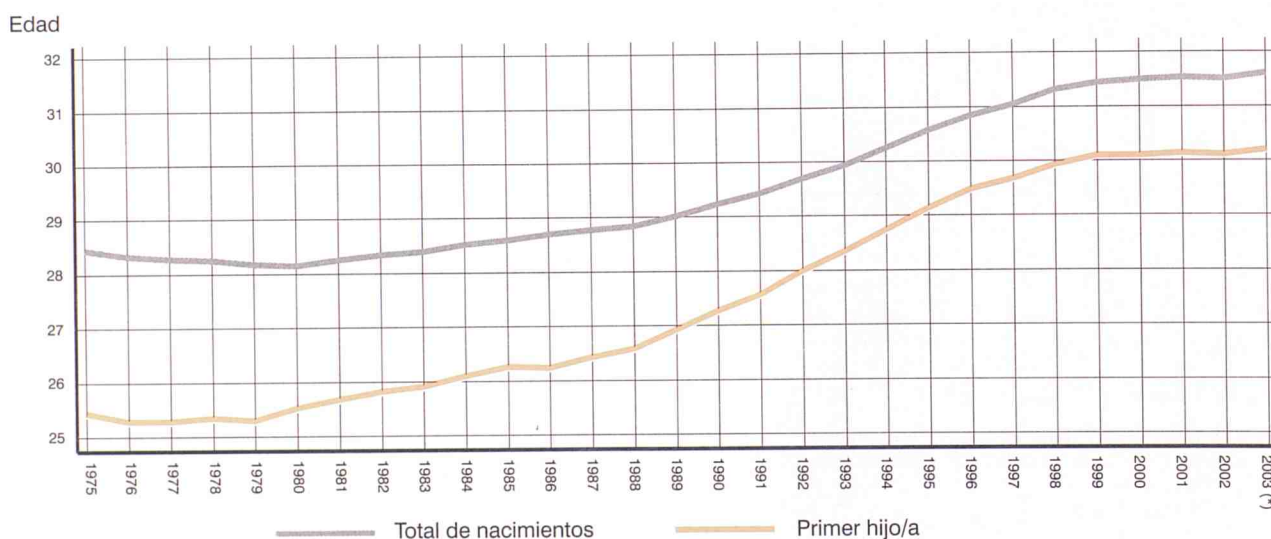

(*) Se toma como estimación del año 2003 los últimos doce meses de los que tenemos información {IV 2002 - III 2003}.

1, Indicadores demográficos de residentes 1975-2003 (cont.) (1)

	Indicadores de defunciones								Esperanza de vida al nacimiento	
	Tasa bruta de mortalid.	Tasa mortalid. infantil	Edad media defunción			Mujeres				
			Total	Españoles	Extranjeros	Total	Españolas	Extranjeras		
			Hombres						Hombres	Mujeres
1975	6,30	14,82	61,58			69,05			70,62	76,01
1976	6,44	13,46	62,48			70,01			71,11	76,44
1977	6,29	13,29	62,46			70,44			71,09	76,66
1978	6,25	11,46	63,24			70,66			71,48	76,87
1979	6,05	10,97	63,36			70,80			71,89	77,28
1980	6,03	10,61	63,99			71,71			71,60	77,13
1981	6,42	12,07	64,23			71,85			72,94	79,79
1982	6,04	11,70	65,10			72,34			73,33	79,95
1983	6,39	10,95	64,74			72,89			72,66	80,09
1984	6,32	9,19	65,71			73,45			73,74	80,40
1985	6,62	7,77	66,25			74,40			73,09	80,15
1986	6,37	7,85	66,23			74,80			73,92	80,99
1987	6,51	7,83	66,29			75,01			73,75	81,20
1988	6,73	7,10	66,58			75,14			73,72	81,16
1989	6,76	6,76	66,56			75,51			73,75	81,19
1990	7,07	6,93	66,62			75,92			73,42	81,28
1991	7,22	6,37	66,67			76,34			73,82	81,71
1992	7,01	6,75	66,57			76,20			73,98	81,95
1993	7,13	6,51	67,25			76,66			74,46	82,46
1994	7,11	6,21	67,77			76,89			74,48	82,28
1995	7,25	4,98	68,13			77,10			74,96	82,61
1996	7,30	4,19	68,69			77,68			75,70	83,04
1997	7,02	4,78	69,79	70,01	50,25	78,68	78,54	58,40	76,11	83,35
1998	7,36	4,18	70,74	70,95	52,06	79,15	79,33	58,23	76,40	83,44
1999	7,36	3,66	71,34	71,50	55,06	79,35	79,46	65,66	76,76	83,70
2000	7,15	4,06	71,27	71,58	49,86	79,34	79,58	58,18	77,19	84,11
2001	7,07	3,80	71,36	71,82	44,34	79,49	79,72	59,98	77,25	84,20
2002	6,98	3,66	71,57	72,03	47,08	80,01	80,35	56,45		
IV 2002 - III 2003 (2)	6,96	3,94	71,94	72,45	46,70	80,13	80,43	58,46		

(1) Hasta el año 1995 incluido se utilizan como poblaciones de referencia las interpolaciones de población en base a Censos y Padrones oficiales y a partir de ese año la población oficial del Padrón Continuo.

(2) Datos provisionales.

Razón de mortalidad varón/mujer. Año 2002

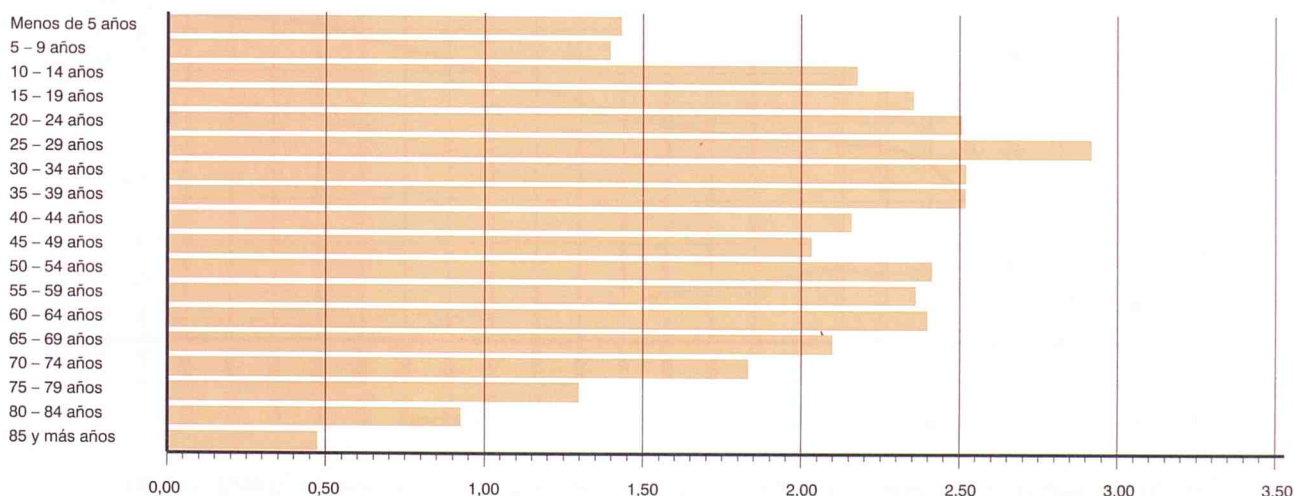

1, Indicadores demográficos de residentes 1975-2003 (concl.) (1)

	Indicadores de matrimonios										
	Tasa bruta nupcialidad			Edad media al matrimonio							
	Matrimonio	Esposos		Esposos			Solteros		Esposas		
		Total	Españoles	Extranjeros	Total	Españolas	Extranjeras	Total	Españolas	Extranjeras	Total
1975	9,05										
1976	8,20	16,07	14,47	26,97			26,54	24,68			24,47
1977	8,01	15,72	14,20	26,92			26,45	24,59			24,37
1978	7,49	14,76	13,33	26,86			26,50	24,58			24,42
1979	6,87	13,67	12,43	26,67			26,51	24,47			24,39
1980	6,19	12,40	11,31	26,78			26,31	24,58			24,38
1981	5,42	10,78	9,86	26,92			26,43	24,74			24,50
1982	5,62	11,15	10,26	27,91			26,96	25,50			25,15
1983	5,64	11,16	10,27	28,31			26,86	25,87			25,32
1984	5,46	10,82	9,94	28,38			27,17	26,00			25,52
1985	5,24	10,45	9,64	28,54			27,37	26,09			25,62
1986	5,42	11,06	10,28	28,50	28,50	30,38	27,35	26,05	25,99	28,89	25,62
1987	5,53	11,25	10,43	28,61	28,57	29,89	27,44	26,20	26,13	29,30	25,73
1988	5,57	11,31	10,49	28,81	28,77	30,30	27,67	26,44	26,37	29,10	25,95
1989	5,81	11,64	10,76	29,01	28,95	30,48	27,86	26,69	26,61	29,15	26,19
1990	5,91	11,84	10,94	29,33	29,29	30,49	28,11	26,99	26,90	29,96	26,44
1991	5,95	11,95	11,04	29,63	29,61	30,32	28,40	27,35	27,29	29,37	26,84
1992	5,94	11,90	10,99	29,87	29,84	30,78	28,65	27,65	27,59	29,30	27,09
1993	5,51	11,10	10,23	30,27	30,27	30,30	29,00	28,07	28,00	29,72	27,54
1994	5,38	10,88	10,05	30,57	30,58	30,41	29,28	28,41	28,32	30,06	27,79
1995	5,38	10,94	10,04	30,82	30,82	30,91	29,61	28,66	28,59	30,38	28,11
1996	5,13	10,38	9,53	31,10	31,11	30,86	29,97	29,03	28,96	30,56	28,54
1997	5,21	10,62	9,72	31,22	31,21	31,41	30,10	29,18	29,12	30,97	28,64
1998	5,62	11,42	10,44	31,26	31,25	31,65	30,24	29,30	29,23	30,85	28,75
1999	5,63	11,40	10,45	31,41	31,36	31,96	30,32	29,47	29,39	31,58	28,89
2000	5,80	11,76	10,76	31,48	31,47	31,67	30,44	29,58	29,55	30,44	29,01
2001	5,49	11,10	10,16	31,71	31,74	31,13	30,62	29,84	29,82	30,12	29,25
2002	5,35	10,81	9,92	32,02	32,06	31,44	30,89	30,12	30,10	30,39	29,46
IV 2002 - III 2003 (2)		10,49	9,63	32,36	32,45	31,36	31,06	30,42	30,40	30,61	29,71

(1) Hasta el año 1995 incluido se utilizan como poblaciones de referencia las interpolaciones de población en base a Censos y Padrones oficiales y a partir de ese año la población oficial del Padrón Continuo.

(2) Datos provisionales.

Edad media al matrimonio en los últimos años

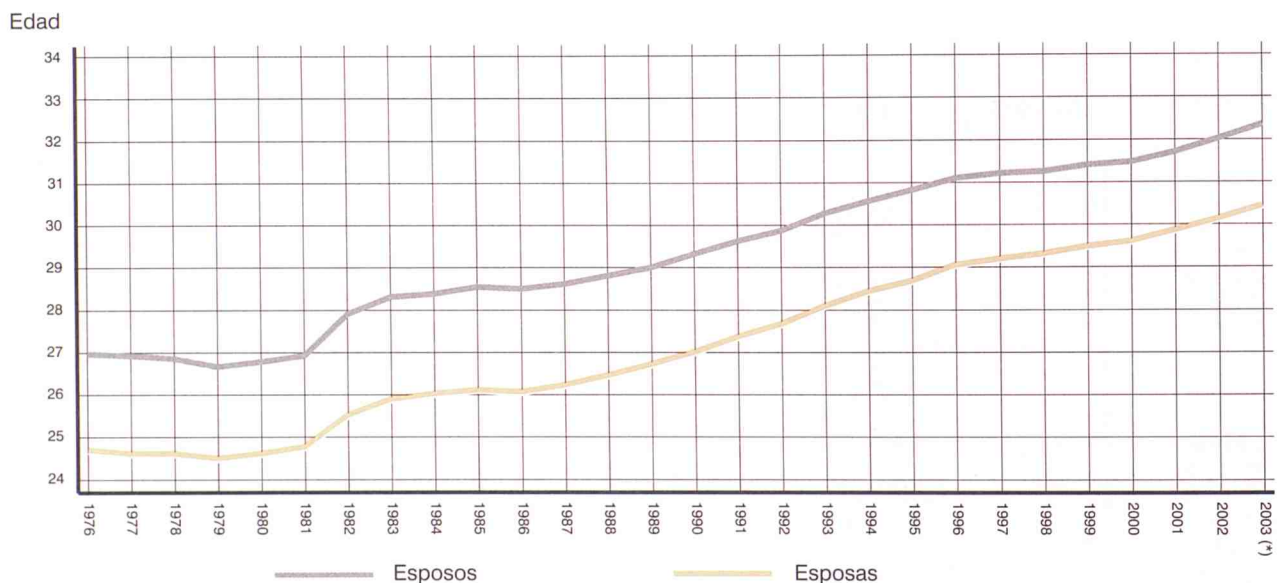

(*) Se toma como estimación del año 2003 los últimos doce meses de los que tenemos información {IV 2002 - III 2003}.

2. Resumen de la evolución demográfica registrada en la Comunidad de Madrid en los últimos años (1975-2003)

	Nacimientos			Defunciones			Matrimonios		
	Total	Hombres	Mujeres	Total	Hombres	Mujeres	Total	Canónicos	Civiles
1975	91.924	47.725	44.199	27.060	14.080	12.980	34.223	34.076	147
1976	93.893	48.247	45.646	28.069	14.542	13.527	31.569	31.470	99
1977	89.243	46.221	43.022	27.856	14.575	13.281	31.558	31.291	267
1978	85.123	44.382	40.741	28.079	14.638	13.441	30.171	29.336	835
1979	79.679	41.194	38.485	27.527	14.443	13.084	28.653	27.016	1.637
1980	73.485	37.989	35.496	27.706	14.503	13.203	26.697	24.451	2.246
1981	70.121	36.480	33.641	29.754	15.564	14.190	23.502	21.262	2.240
1982	66.642	34.479	32.163	28.051	14.744	13.307	24.668	21.301	3.367
1983	61.718	32.009	29.709	29.837	15.668	14.169	24.838	18.922	5.916
1984	60.554	31.284	29.270	29.851	15.675	14.176	24.095	19.475	4.620
1985	58.004	30.101	27.903	31.547	16.448	15.099	23.522	18.745	4.777
1986	55.496	28.456	27.040	30.735	16.092	14.643	24.844	18.573	6.271
1987	54.150	27.927	26.223	31.965	16.867	15.098	25.260	18.748	6.512
1988	52.433	26.982	25.451	33.336	17.559	15.777	25.536	18.925	6.611
1989	51.961	26.818	25.143	33.729	17.859	15.870	25.938	19.189	6.749
1990	50.919	26.360	24.559	35.509	18.805	16.704	26.305	19.029	7.276
1991	50.209	25.827	24.382	36.605	19.393	17.212	26.470	19.175	7.295
1992	51.214	26.369	24.845	35.673	19.060	16.613	26.170	19.022	7.148
1993	49.986	25.802	24.184	36.459	19.429	17.030	24.352	17.341	7.011
1994	48.132	25.044	23.088	36.420	19.342	17.078	23.874	16.782	7.092
1995	47.448	24.541	22.907	37.124	19.827	17.297	23.773	17.088	6.685
1996	47.928	24.523	23.405	37.833	19.837	17.996	22.707	16.071	6.636
1997	49.232	25.408	23.824	36.710	19.169	17.541	23.149	16.808	6.341
1998	49.424	25.533	23.891	38.646	20.036	18.610	25.109	18.139	6.970
1999	52.482	27.197	25.285	39.081	20.049	19.032	25.098	18.157	6.941
2000	57.041	29.525	27.516	38.873	20.067	18.806	26.112	18.875	7.237
2001	60.237	30.980	29.257	39.422	20.429	18.993	25.279	17.642	7.637
2002	63.690	32.876	30.814	40.205	20.543	19.662	25.232	16.935	8.297
2002 Octubre	5.553	2.857	2.696	3.227	1.672	1.555	2.852	1.971	881
2002 Noviembre	5.252	2.753	2.499	3.278	1.722	1.556	1.512	814	698
2002 Diciembre	5.362	2.820	2.542	3.544	1.839	1.705	895	360	535
2003 Enero	5.361	2.808	2.553	3.881	2.033	1.848	639	131	508
2003 Febrero	5.124	2.634	2.490	3.456	1.776	1.680	932	318	614
2003 Marzo	5.584	2.926	2.658	3.604	1.826	1.778	1.632	944	688
2003 Abril	5.805	3.008	2.797	3.309	1.681	1.628	1.557	892	665
2003 Mayo	6.122	3.124	2.998	3.346	1.727	1.619	2.895	2.015	880
2003 Junio	5.620	2.924	2.696	3.489	1.653	1.836	3.414	2.429	985
2003 Julio	5.939	3.015	2.924	3.298	1.658	1.640	3.035	2.111	924
2003 Agosto	5.249	2.627	2.622	3.482	1.646	1.836	1.299	921	378
2003 Septiembre	4.188	2.138	2.050	2.667	1.395	1.272	2.124	1.477	647

(1) Los datos del año 2003 son provisionales.

Nacimientos, defunciones y matrimonios en los últimos años

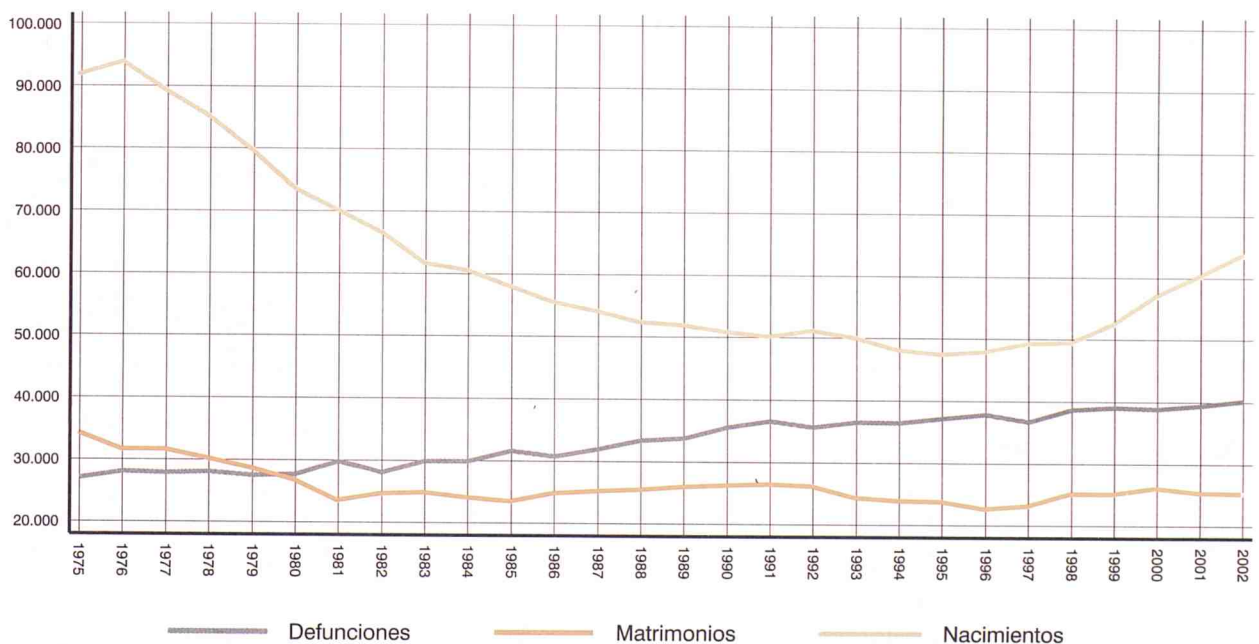

3. Resumen de la evolución demográfica de residentes en la Comunidad de Madrid en los últimos años (1975-2003) (1)

	Nacimientos			Defunciones			Crecimiento Natural	Matrimonios			
	Total	Hombres	Mujeres	Total	Hombres	Mujeres		Total esposos	Primer matrimonio	Total esposas	Primer matrimonio
1975	90.941	47.223	43.718	27.020	14.045	12.975	63.921
1976	93.279	47.945	45.334	28.093	14.524	13.569	65.186	34.106	33.601	32.440	32.189
1977	88.650	45.920	42.730	27.970	14.636	13.334	60.680	33.920	33.381	32.469	32.209
1978	84.726	44.151	40.575	28.235	14.702	13.533	56.491	32.350	31.984	31.061	30.887
1979	79.492	41.122	38.370	27.760	14.579	13.181	51.732	30.365	30.220	29.460	29.380
1980	72.841	37.673	35.168	28.070	14.738	13.332	44.771	27.861	27.410	27.220	27.020
1981	68.860	35.825	33.035	30.144	15.799	14.345	38.716	24.425	24.039	23.969	23.771
1982	65.467	33.878	31.589	28.532	15.032	13.500	36.935	25.398	24.462	25.069	24.672
1983	60.729	31.417	29.312	30.337	15.974	14.363	30.392	25.531	23.933	25.234	24.563
1984	59.539	30.745	28.794	30.108	15.847	14.261	29.431	24.828	23.404	24.529	23.874
1985	56.890	29.513	27.377	31.598	16.518	15.080	25.292	24.052	22.650	23.863	23.183
1986	54.540	27.942	26.598	30.544	15.960	14.584	23.996	25.550	24.026	25.572	24.825
1987	53.354	27.554	25.800	31.482	16.608	14.874	21.872	26.204	24.602	26.130	25.372
1988	51.521	26.527	24.994	32.768	17.309	15.459	18.753	26.533	24.901	26.478	25.597
1989	50.911	26.305	24.606	33.176	17.607	15.569	17.735	27.516	25.789	27.334	26.383
1990	49.935	25.827	24.108	34.903	18.481	16.422	15.032	28.156	26.241	27.971	26.852
1991	49.293	25.374	23.919	35.849	19.048	16.801	13.444	28.598	26.544	28.413	27.234
1992	50.669	26.104	24.565	34.905	18.705	16.200	15.764	28.557	26.483	28.392	27.103
1993	49.499	25.528	23.971	35.666	19.121	16.545	13.833	26.707	24.712	26.536	25.335
1994	47.687	24.781	22.906	35.682	18.963	16.719	12.005	26.248	24.230	26.162	24.817
1995	47.006	24.321	22.685	36.477	19.524	16.953	10.529	26.454	24.499	26.235	24.965
1996	47.491	24.265	23.226	36.811	19.371	17.440	10.680	25.139	23.405	24.977	23.896
1997	48.726	25.120	23.606	35.691	18.695	16.996	13.035	25.928	24.198	25.664	24.417
1998	48.858	25.238	23.620	37.710	19.623	18.087	11.148	28.117	26.300	27.801	26.514
1999	51.976	26.922	25.054	38.076	19.601	18.475	13.900	28.367	26.540	28.088	26.672
2000	56.622	29.325	27.297	37.837	19.614	18.223	18.785	29.938	27.974	29.534	28.065
2001	59.724	30.702	29.022	38.529	20.089	18.440	21.195	29.142	27.194	28.701	27.229
2002	63.153	32.581	30.572	39.265	20.243	19.022	23.888	29.323	27.250	28.866	27.244
2002 Octubre	5.497	2.815	2.682	3.143	1.639	1.504	2.354	3.233	3.032	3.168	3.035
2002 Noviembre	5.217	2.738	2.479	3.121	1.659	1.462	2.096	1.674	1.523	1.658	1.516
2002 Diciembre	5.320	2.807	2.513	3.432	1.782	1.650	1.888	982	860	961	865
2003 Enero	5.324	.	.	3.751	.	.	1.573	687	596	677	615
2003 Febrero	5.111	.	.	3.319	.	.	1.792	997	897	1.008	920
2003 Marzo	5.558	.	.	3.497	.	.	2.061	1.834	1.711	1.806	1.738
2003 Abril	5.783	.	.	3.203	.	.	2.580	1.777	1.675	1.751	1.698
2003 Mayo	6.106	.	.	3.258	.	.	2.848	3.408	3.235	3.327	3.276
2003 Junio	5.594	.	.	3.397	.	.	2.197	4.051	3.873	3.977	3.916
2003 Julio	5.942	.	.	3.311	.	.	2.631	3.821	3.641	3.787	3.683
2003 Agosto	5.300	.	.	3.684	.	.	1.616	2.073	1.992	2.010	2.002
2003 Septiembre	5.621	.	.	2.838	.	.	2.783	4.556	4.377	4.476	4.421

(1) Los datos del año 2003 son estimados.

Nacimientos, defunciones y matrimonios en los últimos meses

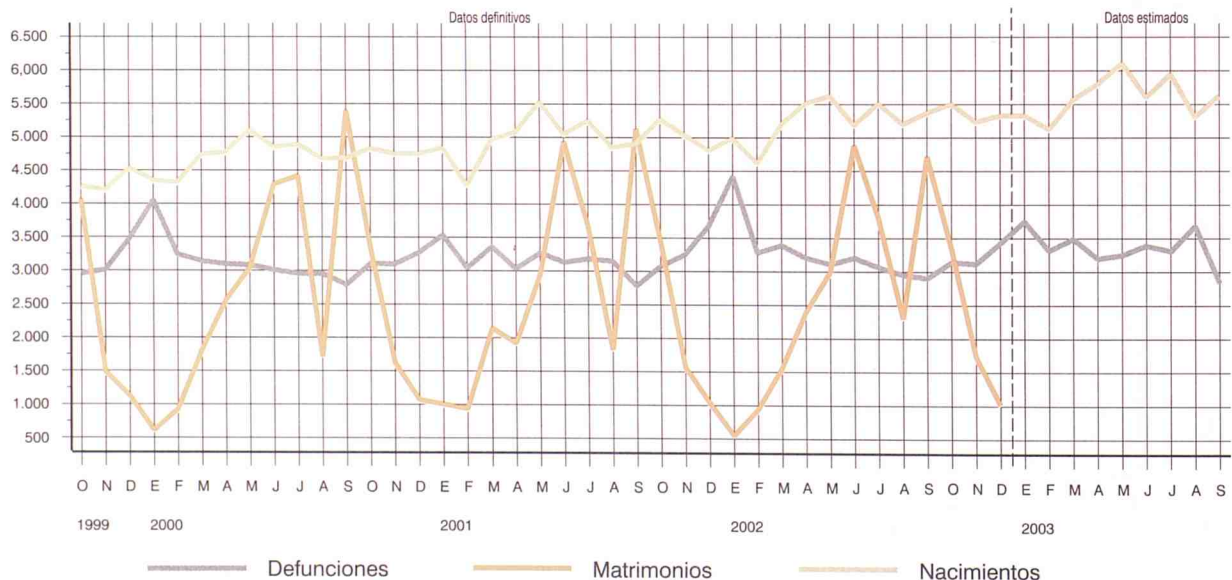

4. Nacimientos de madres residentes registrados en la Comunidad de Madrid por sexo y grupos de edad

	Total	Menos de 15 años	De 15 a 19 años	De 20 a 24 años	De 25 a 29 años	De 30 a 34 años	De 35 a 39 años	De 40 a 44 años	De 45 a 49 años	De 50 y más años	No consta
TOTAL											
2001 TOTAL	59.153	9	1.172	4.892	14.396	24.452	12.380	1.765	80	7	0
2002 TOTAL	62.574	27	1.342	5.373	14.970	25.637	13.120	2.005	90	10	0
2002 Octubre	5.461	3	103	520	1.303	2.190	1.157	183	2	0	0
Noviembre	5.170	1	106	448	1.299	2.010	1.136	162	7	1	0
Diciembre	5.261	3	138	450	1.205	2.122	1.132	202	9	0	0
2003 Enero	5.252	1	117	474	1.280	2.087	1.109	176	6	0	2
Febrero	5.047	3	127	374	1.247	2.052	1.045	188	8	1	2
Marzo	5.482	4	114	435	1.327	2.298	1.125	172	5	0	2
Abril	5.702	2	123	404	1.251	2.437	1.274	203	7	0	1
Mayo	6.029	3	122	471	1.387	2.525	1.335	177	8	1	0
Junio	5.516	4	125	439	1.304	2.289	1.180	167	8	0	0
Julio	5.809	2	123	507	1.259	2.448	1.246	206	14	3	1
Agosto	5.157	2	114	418	1.253	2.068	1.133	159	9	0	1
Septiembre	4.116	2	64	314	973	1.715	918	120	9	0	1
HOMBRES											
2001 TOTAL	30.404	5	600	2.535	7.461	12.525	6.327	910	39	2	0
2002 TOTAL	32.289	13	699	2.787	7.733	13.151	6.793	1.057	51	5	0
2002 Octubre	2.802	2	47	269	671	1.136	583	93	1	0	0
Noviembre	2.711	1	51	232	688	1.026	621	87	4	1	0
Diciembre	2.774	1	72	238	637	1.124	583	113	6	0	0
2003 Enero	2.751	1	57	252	660	1.113	568	95	3	0	2
Febrero	2.596	2	58	195	639	1.053	546	97	4	0	2
Marzo	2.877	3	47	229	707	1.183	619	86	3	0	0
Abril	2.961	1	65	192	655	1.282	658	106	1	0	1
Mayo	3.076	2	56	255	677	1.302	683	95	5	1	0
Junio	2.867	3	67	234	694	1.170	601	94	4	0	0
Julio	2.949	0	75	238	642	1.247	636	102	7	2	0
Agosto	2.578	1	69	213	636	1.019	551	87	2	0	0
Septiembre	2.097	1	31	160	515	857	463	65	5	0	0
MUJERES											
2001 TOTAL	28.749	4	572	2.357	6.935	11.927	6.053	855	41	5	0
2002 TOTAL	30.285	14	643	2.586	7.237	12.486	6.327	948	39	5	0
2002 Octubre	2.659	1	56	251	632	1.054	574	90	1	0	0
Noviembre	2.459	0	55	216	611	984	515	75	3	0	0
Diciembre	2.487	2	66	212	568	998	549	89	3	0	0
2003 Enero	2.501	0	60	222	620	974	541	81	3	0	0
Febrero	2.451	1	69	179	608	999	499	91	4	1	0
Marzo	2.605	1	67	206	620	1.115	506	86	2	0	2
Abril	2.741	1	58	212	596	1.155	616	97	6	0	0
Mayo	2.953	1	66	216	710	1.223	652	82	3	0	0
Junio	2.649	1	58	205	610	1.119	579	73	4	0	0
Julio	2.860	2	48	269	617	1.201	610	104	7	1	1
Agosto	2.579	1	45	205	617	1.049	582	72	7	0	1
Septiembre	2.019	1	33	154	458	858	455	55	4	0	1

Nacidos vivos por orden del nacimiento

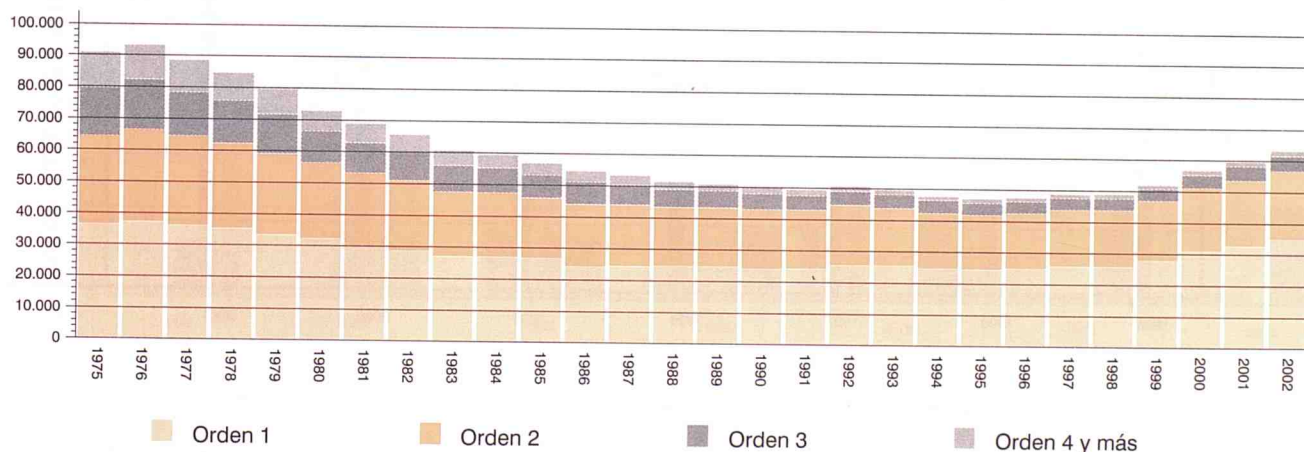

5. Nacidos vivos de madres residentes en la Comunidad de Madrid. según nacionalidad de la madre (1995-2003) (1)

	Total	De madre española	De madre extranjera							Apátridas	
			Total	Europa (sin España)		África	América	Asia	Oceanía		
				Unión Europea	Resto						
DATOS ABSOLUTOS											
1995	47.006	44.211	2.795	501	243	600	1.065	376	10	0	
1996	47.491	44.481	3.010	493	244	693	1.181	395	2	2	
1997	48.726	45.248	3.478	522	336	886	1.314	417	2	1	
1998	48.858	45.021	3.837	536	367	968	1.550	410	3	3	
1999	51.976	47.343	4.633	566	470	1.123	2.034	434	6	0	
2000	56.622	50.084	6.538	669	687	1.411	3.219	549	3	0	
2001	59.724	50.823	8.901	632	913	1.664	5.041	646	5	0	
2002	63.153	52.184	10.969	717	1.361	1.766	6.377	743	5	0	
2002	Octubre	5.497	4.424	1.073	70	141	151	647	63	1	0
	Noviembre	5.217	4.275	942	57	114	151	560	59	1	0
	Diciembre	5.320	4.400	920	54	126	137	541	62	0	0
2003	Enero	5.252	4.229	1.023	58	141	156	588	80	0	0
	Febrero	5.047	4.161	886	41	135	152	494	64	0	0
	Marzo	5.482	4.553	929	67	114	155	541	51	1	0
	Abril	5.702	4.790	912	82	101	146	520	63	0	0
	Mayo	6.029	5.012	1.017	69	145	179	568	56	0	0
	Junio	5.516	4.499	1.017	48	139	167	604	58	1	0
	Julio	5.809	4.678	1.131	65	157	187	650	72	0	0
	Agosto	5.157	4.125	1.032	65	163	145	591	67	0	1
	Septiembre	4.116	3.400	716	48	121	110	404	33	0	0

PORCENTAJES HORIZONTALES (2)

1995	47.006	94,05	5,95	17,92	8,69	21,47	38,10	13,45	0,36	0,00	
1996	47.491	93,66	6,34	16,38	8,11	23,02	39,24	13,12	0,07	0,07	
1997	48.726	92,86	7,14	15,01	9,66	25,47	37,78	11,99	0,06	0,03	
1998	48.858	92,15	7,85	13,97	9,56	25,23	40,40	10,69	0,08	0,08	
1999	51.976	91,09	8,91	12,22	10,14	24,24	43,90	9,37	0,13	0,00	
2000	56.622	88,45	11,55	10,23	10,51	21,58	49,24	8,40	0,05	0,00	
2001	59.724	85,10	14,90	7,10	10,26	18,69	56,63	7,26	0,06	0,00	
2002	63.153	82,63	17,37	6,54	12,41	16,10	58,14	6,77	0,05	0,00	
2002	Octubre	5.497	80,48	19,52	6,52	13,14	14,07	60,30	5,87	0,09	0,00
	Noviembre	5.217	81,94	18,06	6,05	12,10	16,03	59,45	6,26	0,11	0,00
	Diciembre	5.320	82,71	17,29	5,87	13,70	14,89	58,80	6,74	0,00	0,00
2003	Enero	5.252	80,52	19,48	5,67	13,78	15,25	57,48	7,82	0,00	0,00
	Febrero	5.047	82,45	17,55	4,63	15,24	17,16	55,76	7,22	0,00	0,00
	Marzo	5.482	83,05	16,95	7,21	12,27	16,68	58,23	5,49	0,11	0,00
	Abril	5.702	84,01	15,99	8,99	11,07	16,01	57,02	6,91	0,00	0,00
	Mayo	6.029	83,13	16,87	6,78	14,26	17,60	55,85	5,51	0,00	0,00
	Junio	5.516	81,56	18,44	4,72	13,67	16,42	59,39	5,70	0,10	0,00
	Julio	5.809	80,53	19,47	5,75	13,88	16,53	57,47	6,37	0,00	0,00
	Agosto	5.157	79,99	20,01	6,30	15,79	14,05	57,27	6,49	0,00	0,10
	Septiembre	4.116	82,60	17,40	6,70	16,90	15,36	56,42	4,61	0,00	0,00

(1) Los datos del año 2003 son provisionales.

(2) En las columnas de continente y subcontinente se han calculado respecto al total de madre extranjera.

Nacidos vivos por nacionalidad de la madre

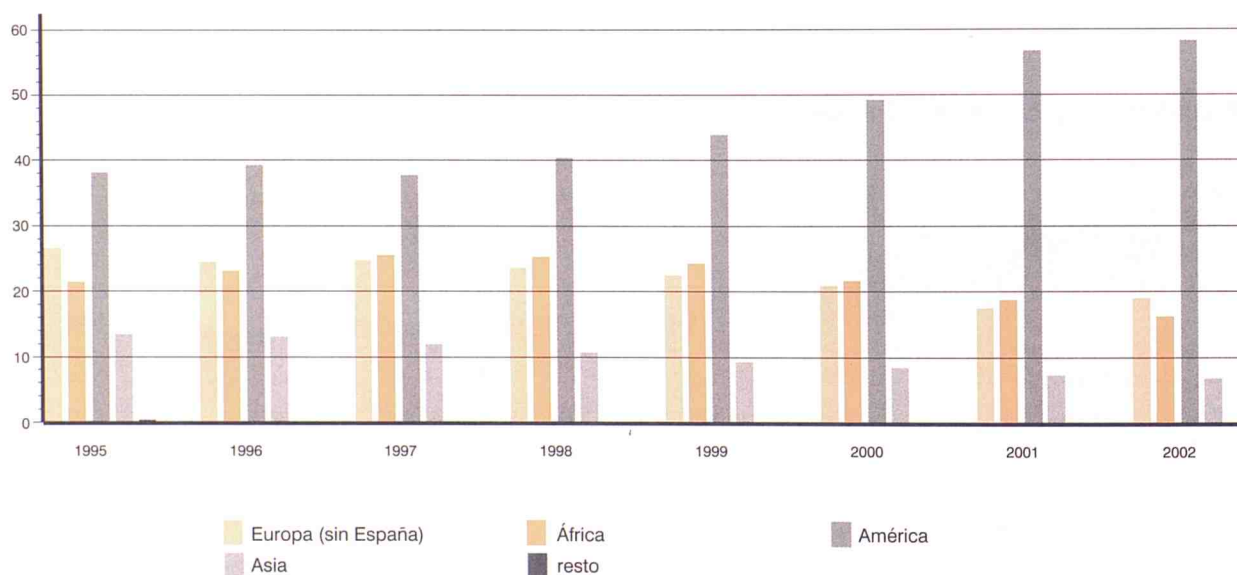

6. Nacidos vivos de madres residentes en la Comunidad de Madrid. según estado civil de la madre y orden del matrimonio (1995-2003) (1)

	Total	Dentro del matrimonio			Fuera del matrimonio			No consta		
		Total	En el primer matrimonio	En el 2.º o posterior matrimonio	No consta	Total	De madre casada		De madre no casada	
DATOS ABSOLUTOS										
1995	47.006	41.163	40.443	720	0	5.843	34	5.809	0	
1996	47.491	41.457	40.721	736	0	6.034	18	6.016	0	
1997	48.726	41.588	41.092	496	0	7.138	13	7.125	0	
1998	48.858	41.078	40.539	539	0	7.780	4	7.776	0	
1999	51.976	41.930	41.317	613	0	10.046	9	10.037	0	
2000	56.622	45.425	44.812	613	0	11.197	1	11.196	0	
2001	59.724	46.650	45.931	719	0	13.074	7	13.067	0	
2002	63.153	47.899	47.307	592	0	15.254	4	15.250	0	
2002	Octubre	5.497	4.066	4.018	48	0	1.431	0	1.431	0
	Noviembre	5.217	3.916	3.866	50	0	1.301	0	1.301	0
	Diciembre	5.320	3.976	3.915	61	0	1.344	0	1.344	0
2003	Enero	5.252	3.925	3.839	51	35	1.323	0	1.323	4
	Febrero	5.047	3.814	3.706	72	36	1.220	0	1.220	13
	Marzo	5.482	4.204	4.107	52	45	1.260	0	1.260	18
	Abril	5.702	4.393	4.297	60	36	1.307	0	1.307	2
	Mayo	6.029	4.619	4.535	58	26	1.410	0	1.410	0
	Junio	5.516	4.142	4.030	68	44	1.373	0	1.373	1
	Julio	5.809	4.351	4.254	52	45	1.458	0	1.458	0
	Agosto	5.157	3.850	3.766	53	31	1.306	0	1.306	1
	Septiembre	4.116	3.136	3.069	29	38	980	0	980	0

PORCENTAJES HORIZONTALES (2)

1995	47.006	87,57	98,25	1,75	0,00	12,43	0,58	99,42	0,00	
1996	47.491	87,29	98,22	1,78	0,00	12,71	0,30	99,70	0,00	
1997	48.726	85,35	98,81	1,19	0,00	14,65	0,18	99,82	0,00	
1998	48.858	84,08	98,69	1,31	0,00	15,92	0,05	99,95	0,00	
1999	51.976	80,67	98,54	1,46	0,00	19,33	0,09	99,91	0,00	
2000	56.622	80,23	98,65	1,35	0,00	19,77	0,01	99,99	0,00	
2001	59.724	78,11	98,46	1,54	0,00	21,89	0,05	99,95	0,00	
2002	63.153	75,85	98,76	1,24	0,00	24,15	0,03	99,97	0,00	
2002	Octubre	5.497	73,97	98,82	1,18	0,00	26,03	0,00	100,00	0,00
	Noviembre	5.217	75,06	98,72	1,28	0,00	24,94	0,00	100,00	0,00
	Diciembre	5.320	74,74	98,47	1,53	0,00	25,26	0,00	100,00	0,00
2003	Enero	5.252	74,73	97,81	1,30	0,89	25,19	0,00	100,00	0,08
	Febrero	5.047	75,57	97,17	1,89	0,94	24,17	0,00	100,00	0,26
	Marzo	5.482	76,69	97,69	1,24	1,07	22,98	0,00	100,00	0,33
	Abril	5.702	77,04	97,81	1,37	0,82	22,92	0,00	100,00	0,04
	Mayo	6.029	76,61	98,18	1,26	0,56	23,39	0,00	100,00	0,00
	Junio	5.516	75,09	97,30	1,64	1,06	24,89	0,00	100,00	0,02
	Julio	5.809	74,90	97,77	1,20	1,03	25,10	0,00	100,00	0,00
	Agosto	5.157	74,66	97,82	1,38	0,81	25,32	0,00	100,00	0,02
	Septiembre	4.116	76,19	97,86	0,92	1,21	23,81	0,00	100,00	0,00

(1) Los datos del año 2003 son provisionales.

(2) En las columnas parciales se han calculado respecto a sus respectivos totales.

Nacidos vivos por estado civil de la madre

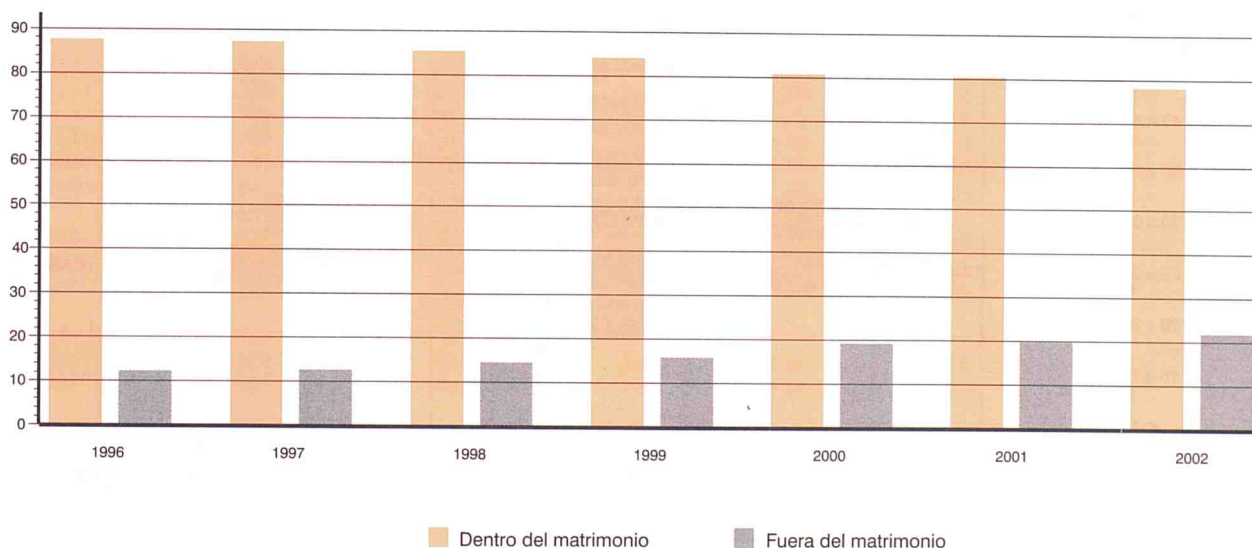

7. Matrimonios que fijan su residencia registrados en la Comunidad de Madrid por la edad de los cónyuges al contraer matrimonio (1)

	Total	Menos de 15 años	De 15 a 19 años	De 20 a 24 años	De 25 a 29 años	De 30 a 34 años	De 35 a 39 años	De 40 a 44 años	De 45 a 49 años	De 50 y más años	No consta
HOMBRES											
2001 TOTAL	24.126	0	57	1.521	10.577	7.301	2.482	1.369	504	315	0
2002 TOTAL	24.099	0	46	1.423	9.984	7.631	2.534	1.581	540	360	0
2002 Octubre	2.706	0	10	133	1.083	943	288	168	45	36	0
Noviembre	1.445	0	4	81	482	482	186	127	46	37	0
Diciembre	847	0	3	48	238	269	115	104	41	29	0
2003 Enero	537	0	4	41	141	131	87	75	25	31	2
Febrero	818	0	4	63	227	265	120	74	39	26	0
Marzo	1.424	0	3	88	518	450	190	116	30	28	1
Abril	1.340	0	3	82	511	429	158	90	40	27	0
Mayo	2.520	0	3	130	1.077	836	255	143	45	28	3
Junio	2.928	0	5	153	1.275	957	291	157	47	34	9
Julio	2.561	0	3	132	1.130	811	242	162	46	28	7
Agosto	1.090	0	0	71	474	345	115	53	15	17	0
Septiembre	1.817	0	2	81	768	632	194	85	35	18	2
MUJERES											
2001 TOTAL	24.126	1	182	3.215	12.120	5.427	1.742	1.015	306	118	0
2002 TOTAL	24.099	1	147	2.979	11.711	5.766	1.879	1.151	326	139	0
2002 Octubre	2.706	0	16	284	1.322	703	224	119	26	12	0
Noviembre	1.445	0	11	155	571	414	160	89	35	10	0
Diciembre	847	0	11	101	287	223	108	84	21	12	0
2003 Enero	537	0	9	75	157	128	72	61	22	13	0
Febrero	818	0	16	96	279	227	98	62	25	15	0
Marzo	1.424	0	14	151	628	368	148	84	22	8	1
Abril	1.340	0	13	177	594	331	110	85	20	8	2
Mayo	2.520	1	11	262	1.266	658	170	107	36	7	2
Junio	2.928	0	11	353	1.543	656	211	106	33	10	5
Julio	2.561	0	10	352	1.282	591	179	102	33	5	7
Agosto	1.090	0	9	138	553	266	54	48	12	9	1
Septiembre	1.817	0	8	190	898	489	124	74	23	5	6

(1) Los datos del año 2003 son provisionales.

Matrimonios por la edad de los cónyuges al contraer matrimonio. Año 2002

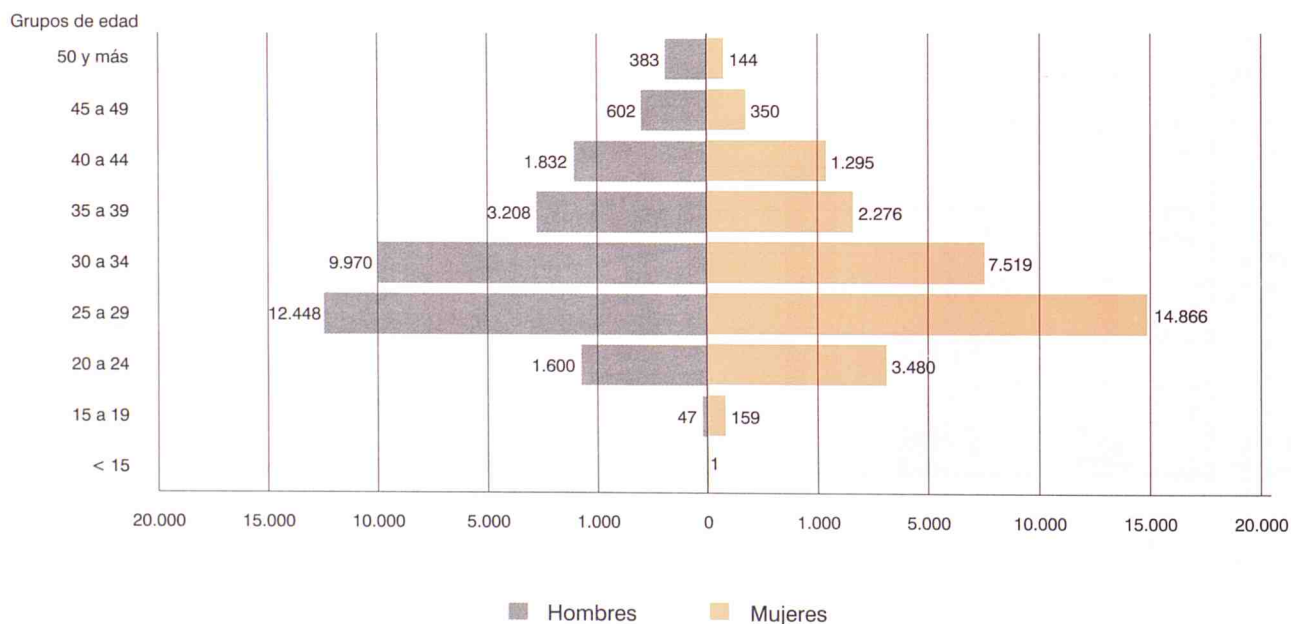

8. Matrimonios que fijan su residencia registrados en la Comunidad de Madrid por la nacionalidad combinada de los contrayentes (1)

	Total matrimonios	Españoles/ Españolas	Extranjeros/ Españolas	Españoles/ Extranjeras	Extranjeros/Extranjeras		No consta	
					misma nacionalidad	distinta nacionalidad		
DATOS ABSOLUTOS								
1986	23.373	22.332	471	402	125	43	0	
1987	23.752	22.675	511	401	115	50	0	
1988	24.096	22.868	541	479	147	61	0	
1989	24.588	23.131	651	575	168	63	0	
1990	24.871	23.345	665	656	156	49	0	
1991	25.110	23.607	663	606	177	57	0	
1992	24.954	23.313	633	647	281	80	0	
1993	23.145	21.313	718	729	291	94	0	
1994	22.630	20.715	737	801	283	94	0	
1995	22.608	20.849	691	730	265	73	0	
1996	21.540	19.859	592	642	298	149	0	
1997	21.979	20.522	567	647	183	60	0	
1998	23.952	22.306	615	729	235	67	0	
1999	23.911	22.189	667	779	190	86	0	
2000	24.974	23.006	741	827	300	100	0	
2001	24.126	21.684	821	1.014	492	115	0	
2002	24.099	21.221	868	1.226	624	160	0	
2002	Octubre	2.706	2.374	101	156	65	10	0
	Noviembre	1.445	1.146	82	122	76	19	0
	Diciembre	847	616	59	81	79	12	0
2003	Enero	537	293	64	93	67	20	0
	Febrero	818	535	73	109	74	27	0
	Marzo	1.424	1.191	73	91	52	16	1
	Abril	1.340	1.119	61	85	63	12	0
	Mayo	2.520	2.243	86	124	55	12	0
	Junio	2.928	2.635	73	133	67	20	0
	Julio	2.561	2.297	67	116	63	18	0
	Agosto	1.090	913	48	73	46	9	1
	Septiembre	1.817	1.607	63	81	50	16	0
PORCENTAJES HORIZONTALES								
1986	23.373	95,55	2,02	1,72	0,53	0,18	0,00	
1987	23.752	95,47	2,15	1,69	0,48	0,21	0,00	
1988	24.096	94,90	2,25	1,99	0,61	0,25	0,00	
1989	24.588	94,07	2,65	2,34	0,68	0,26	0,00	
1990	24.871	93,86	2,67	2,64	0,63	0,20	0,00	
1991	25.110	94,01	2,64	2,41	0,70	0,23	0,00	
1992	24.954	93,42	2,54	2,59	1,13	0,32	0,00	
1993	23.145	92,08	3,10	3,15	1,26	0,41	0,00	
1994	22.630	91,54	3,26	3,54	1,25	0,42	0,00	
1995	22.608	92,22	3,06	3,23	1,17	0,32	0,00	
1996	21.540	92,20	2,75	2,98	1,38	0,69	0,00	
1997	21.979	93,37	2,58	2,94	0,83	0,27	0,00	
1998	23.952	93,13	2,57	3,04	0,98	0,28	0,00	
1999	23.911	92,80	2,79	3,26	0,79	0,36	0,00	
2000	24.974	92,12	2,97	3,31	1,20	0,40	0,00	
2001	24.126	89,88	3,40	4,20	2,04	0,48	0,00	
2002	24.099	88,06	3,60	5,09	2,59	0,66	0,00	
2002	Octubre	2.706	87,73	3,73	5,76	2,40	0,37	0,00
	Noviembre	1.445	79,31	5,67	8,44	5,26	1,31	0,00
	Diciembre	847	72,73	6,97	9,56	9,33	1,42	0,00
2003	Enero	537	54,56	11,92	17,32	12,48	3,72	0,00
	Febrero	818	65,40	8,92	13,33	9,05	3,30	0,00
	Marzo	1.424	83,64	5,13	6,39	3,65	1,12	0,07
	Abril	1.340						
	Mayo	2.520	89,01	3,41	4,92	2,18	0,48	0,00
	Junio	2.928	89,99	2,49	4,54	2,29	0,68	0,00
	Julio	2.561	89,69	2,62	4,53	2,46	0,70	0,00
	Agosto	1.090	83,76	4,40	6,70	4,22	0,83	0,09
	Septiembre	1.817	88,44	3,47	4,46	2,75	0,88	0,00

(1) Los datos del año 2003 son provisionales.

9. Esposos y esposas residentes de matrimonios registrados en la Comunidad de Madrid por la edad al contraer matrimonio

	Total	Menos de 15 años	De 15 a 19 años	De 20 a 24 años	De 25 a 29 años	De 30 a 34 años	De 35 a 39 años	De 40 a 44 años	De 45 a 49 años	De 50 y más años	No consta
ESPOSOS											
2001 TOTAL	24.156	0	53	1.545	10.652	7.321	2.443	1.345	495	302	0
2002 TOTAL	24.156	0	45	1.428	10.083	7.644	2.524	1.550	527	355	0
2002 Octubre	2.714	0	10	133	1.103	935	290	162	45	36	0
Noviembre	1.445	0	4	80	492	481	182	125	44	37	0
Diciembre	843	0	3	47	234	271	115	102	41	30	0
2003 Enero	610	0	4	48	164	146	102	81	30	33	2
Febrero	887	0	4	69	243	291	128	85	40	27	0
Marzo	1.576	0	4	98	577	490	213	130	31	32	1
Abril	1.485	0	3	94	576	464	173	102	42	31	0
Mayo	2.765	0	5	143	1.185	912	282	156	49	30	3
Junio	3.292	0	5	171	1.440	1.070	325	177	57	38	9
Julio	2.921	0	3	152	1.286	928	279	180	50	35	8
Agosto	1.221	0	1	77	536	393	124	58	15	17	0
Septiembre	2.035	0	4	100	851	694	224	96	44	20	2
ESPOSAS											
2001 TOTAL	24.677	1	184	3.298	12.447	5.535	1.769	1.018	307	118	0
2002 TOTAL	24.575	1	147	3.038	12.014	5.874	1.886	1.151	328	136	0
2002 Octubre	2.763	0	16	288	1.355	721	226	119	27	11	0
Noviembre	1.483	0	11	156	590	428	163	91	35	9	0
Diciembre	849	0	12	98	296	224	107	79	22	11	0
2003 Enero	613	0	10	83	184	143	84	67	27	15	0
Febrero	908	0	17	106	307	255	108	72	26	17	0
Marzo	1.600	0	17	165	710	421	158	92	25	11	1
Abril	1.519	0	15	196	677	370	131	94	23	11	2
Mayo	2.811	1	12	306	1.390	738	195	119	40	8	2
Junio	3.327	0	13	404	1.749	752	238	120	35	11	5
Julio	2.962	0	11	407	1.484	682	204	121	39	6	8
Agosto	1.253	0	11	167	631	304	62	55	12	9	2
Septiembre	2.074	0	9	228	1.006	567	142	83	27	6	6

Esposos y esposas por forma de celebración

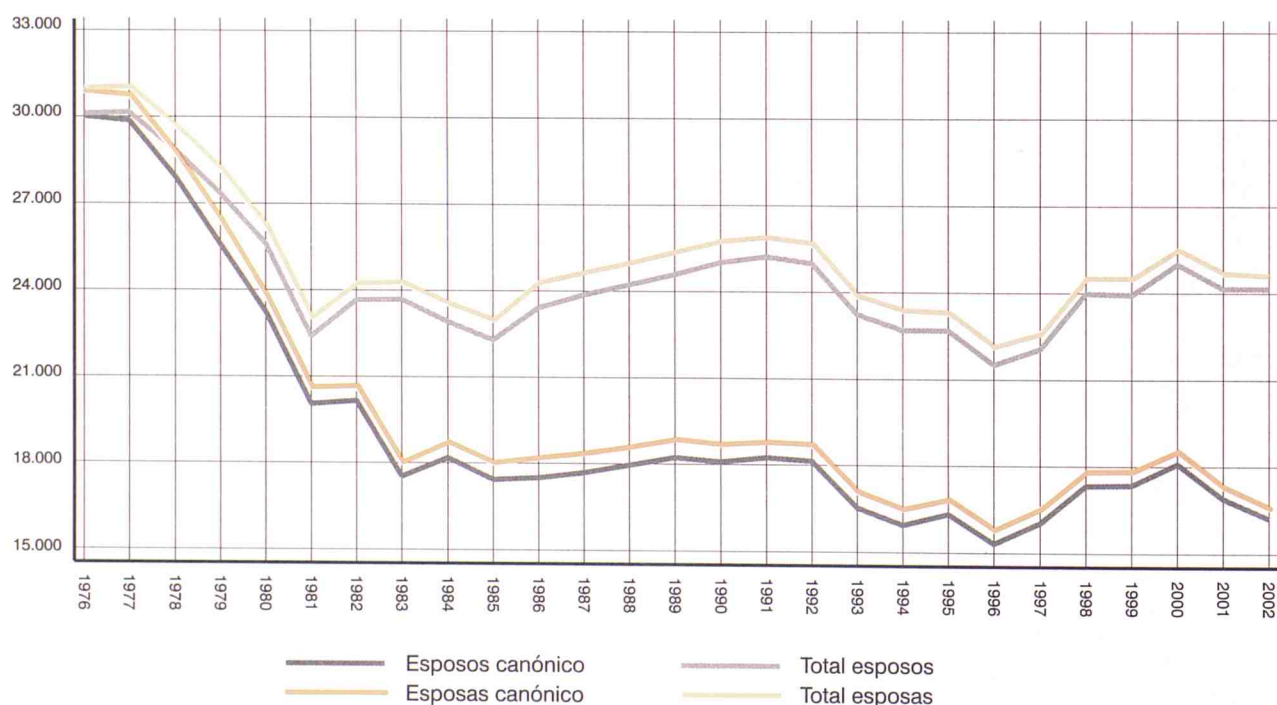

Esposos

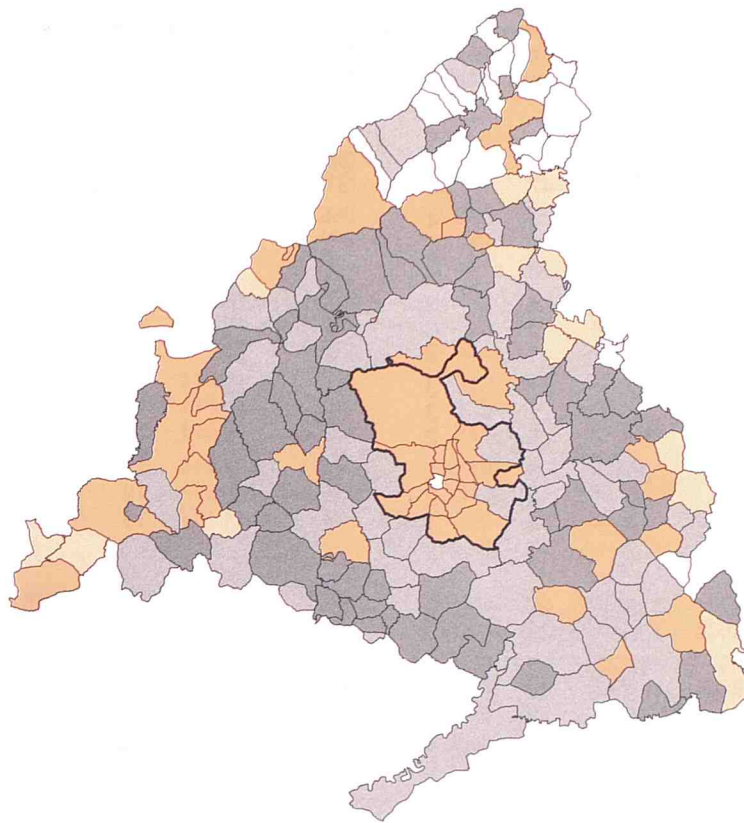

Esposas

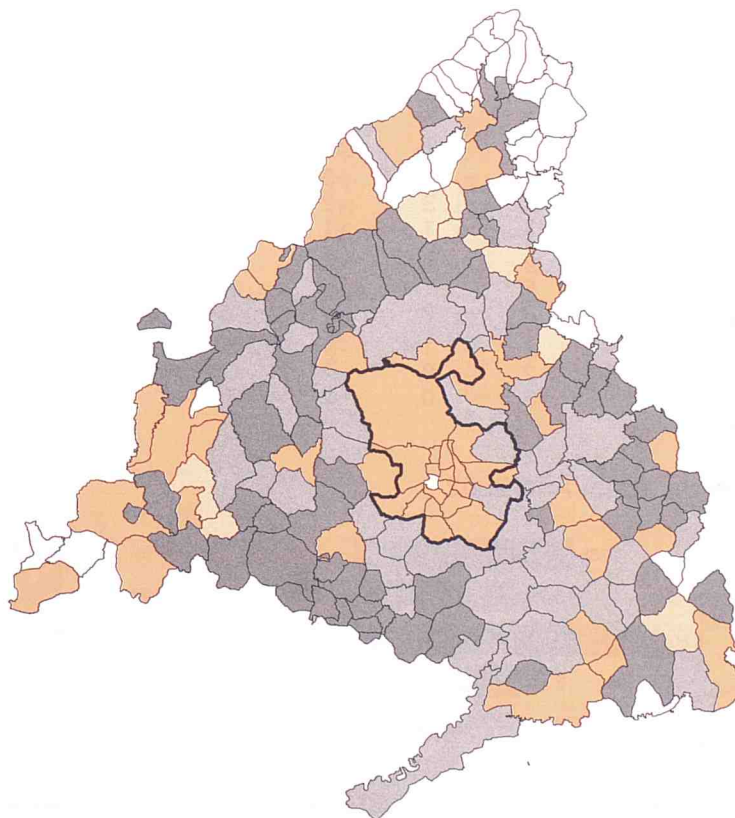

□ 0 – 03,45 □ 03,46 – 07,03 □ 07,04 – 10,61 (*) □ 10,62 – 14,19 □ Más de 14,19

(*) Media de la Comunidad - Esposos = 09,12 Esposas = 09,18

10. Defunciones de residentes registradas en la Comunidad de Madrid por sexo y grupos de edad

	Total	Menos de 1 año	De 1 a 4 años	De 5 a 9 años	De 10 a 14 años	De 15 a 19 años	De 20 a 24 años	De 25 a 29 años	De 30 a 34 años	De 35 a 39 años	De 40 a 44 años
TOTAL											
2001 TOTAL	36.885	219	47	25	38	74	169	199	346	512	582
2002 TOTAL	37.559	226	47	29	31	75	160	217	318	485	632
2002 Octubre	3.011	22	4	4	4	10	18	18	19	29	60
Noviembre	3.036	19	4	1	2	7	18	19	30	35	60
Diciembre	3.323	24	3	3	4	3	11	21	30	38	47
2003 Enero	3.625	23	4	3	4	6	13	14	23	43	56
Febrero	3.222	17	5	8	6	11	15	13	27	34	51
Marzo	3.380	22	3	3	2	9	10	23	31	50	74
Abril	3.081	22	3	3	4	13	15	23	32	42	51
Mayo	3.137	16	7	3	3	12	14	17	22	43	49
Junio	3.251	21	6	2	1	7	10	19	25	40	59
Julio	3.086	20	5	1	3	5	13	11	28	39	48
Agosto	3.303	19	3	2	1	8	12	19	25	40	49
Septiembre	2.527	14	4	1	3	11	13	10	22	31	58
HOMBRES											
2001 TOTAL	19.154	136	26	16	21	49	132	148	250	355	383
2002 TOTAL	19.265	132	29	18	24	52	114	163	227	347	431
2002 Octubre	1.562	10	2	3	4	7	12	16	15	22	44
Noviembre	1.608	9	2	1	1	3	13	15	27	23	40
Diciembre	1.731	16	3	2	4	2	9	14	23	29	29
2003 Enero	1.907	16	1	3	1	4	9	8	21	25	37
Febrero	1.658	9	3	5	4	5	10	12	20	23	36
Marzo	1.727	7	0	2	1	9	8	17	21	30	51
Abril	1.567	15	1	1	2	10	11	17	24	26	31
Mayo	1.627	8	2	2	1	9	11	9	14	32	33
Junio	1.544	14	6	0	0	2	6	14	17	25	30
Julio	1.554	11	3	0	2	5	9	9	21	27	35
Agosto	1.552	12	1	2	0	7	8	13	20	24	37
Septiembre	1.321	8	2	1	1	8	9	6	15	23	39
MUJERES											
2001 TOTAL	17.731	83	21	9	17	25	37	51	96	157	199
2002 TOTAL	18.294	94	18	11	7	23	46	54	91	138	201
2002 Octubre	1.449	12	2	1	0	3	6	2	4	7	16
Noviembre	1.428	10	2	0	1	4	5	4	3	12	20
Diciembre	1.592	8	0	1	0	1	2	7	7	9	18
2003 Enero	1.718	7	3	0	3	2	4	6	2	18	19
Febrero	1.564	8	2	3	2	6	5	1	7	11	15
Marzo	1.653	15	3	1	1	0	2	6	10	20	23
Abril	1.514	7	2	2	2	3	4	6	8	16	20
Mayo	1.510	8	5	1	2	3	3	8	8	11	16
Junio	1.707	7	0	2	1	5	4	5	8	15	29
Julio	1.532	9	2	1	1	0	4	2	7	12	13
Agosto	1.751	7	2	0	1	1	4	6	5	16	12
Septiembre	1.206	6	2	0	2	3	4	4	7	8	19

Defunciones por grupos de edad. Año 2002

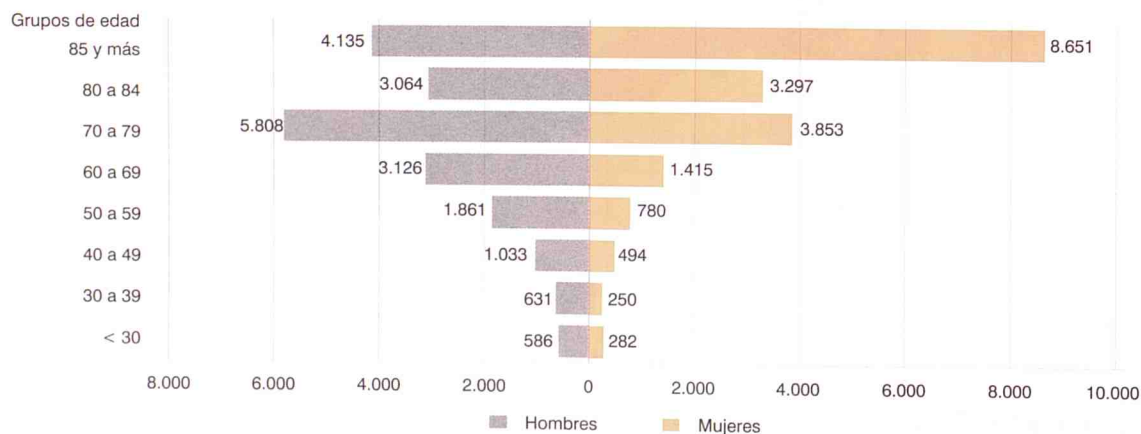

10. Defunciones de residentes registradas en la Comunidad de Madrid por sexo y grupos de edad (concl.)

De 45 a 49 años	De 50 a 54 años	De 55 a 59 años	De 60 a 64 años	De 65 a 69 años	De 70 a 74 años	De 75 a 79 años	De 80 a 84 años	De 85 y más años	No consta
784	1.100	1.299	1.766	2.805	4.135	5.235	5.730	11.820	0
805	1.035	1.483	1.642	2.663	4.048	5.258	6.103	12.302	0
69	78	115	145	230	308	426	495	957	0
53	104	116	149	199	341	398	493	988	0
73	97	135	133	205	351	443	588	1.114	0
90	95	140	166	255	417	493	556	1.216	8
69	102	118	149	246	359	455	501	1.032	4
68	95	129	138	240	352	488	506	1.128	9
48	86	119	114	215	312	436	526	1.010	7
59	103	120	134	201	325	467	505	1.023	14
70	65	119	146	200	343	427	530	1.155	6
82	66	115	141	211	310	419	503	1.056	10
74	75	101	141	217	310	451	577	1.166	13
58	67	108	121	169	234	355	422	810	16
513	749	905	1.240	1.901	2.660	2.981	2.743	3.946	0
534	731	1.038	1.153	1.789	2.617	2.968	2.925	3.973	0
43	64	82	93	152	194	253	230	316	0
33	79	84	113	129	222	237	233	344	0
50	73	99	94	143	222	240	295	384	0
61	69	99	116	184	283	305	258	400	7
47	68	77	90	170	237	239	254	345	4
41	64	74	102	155	219	271	274	375	6
28	58	83	87	149	197	237	261	324	5
41	71	83	95	133	216	257	259	343	8
40	42	86	92	133	230	237	230	337	3
58	45	79	111	136	182	235	247	332	7
43	44	71	109	136	183	254	239	344	5
33	55	78	92	123	150	211	187	271	9
271	351	394	526	904	1.475	2.254	2.987	7.874	0
271	304	445	489	874	1.431	2.290	3.178	8.329	0
26	14	33	52	78	114	173	265	641	0
20	25	32	36	70	119	161	260	644	0
23	24	36	39	62	129	203	293	730	0
29	26	41	50	71	134	188	298	816	1
22	34	41	59	76	122	216	247	687	0
27	31	55	36	85	133	217	232	753	3
20	28	36	27	66	115	199	265	686	2
18	32	37	39	68	109	210	246	680	6
30	23	33	54	67	113	190	300	818	3
24	21	36	30	75	128	184	256	724	3
31	31	30	32	81	127	197	338	822	8
25	12	30	29	46	84	144	235	539	7

Edad media de defunción

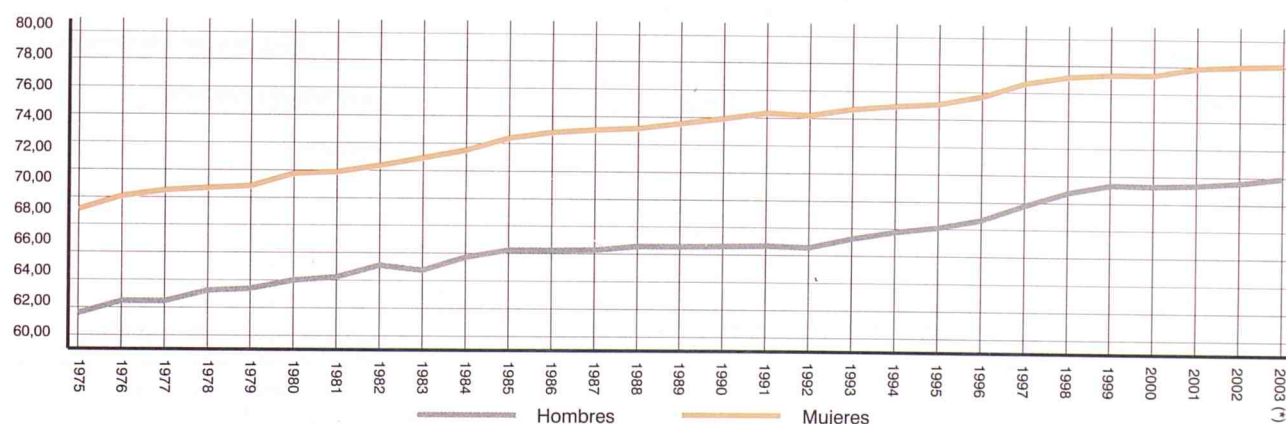

(*) Se toma como estimación del año 2003 los últimos doce meses de los que tenemos información {IV 2002 – III 2003}.

11. Defunciones de residentes registradas en la Comunidad de Madrid por sexo y grupos de causa

		TODAS LAS CAUSAS	I - E. INFEC. Y PARASITARIAS	II - TUMORES	III - ENF. SANGRE Y TRASTORNOS DE LA INMUNIDAD	IV - ENF. ENDOCR. NUTRICIÓN Y METABÓLICAS	V - TRASTORNOS MENTALES Y DEL COMPORTAMIENTO	VI. VII. VIII-ENF. SIST. NERVIYO. Y ORG.SENTIDOS	IX - ENF. SISTEMA CIRCULA
TOTAL									
2001	TOTAL	36.885	734	11.105	121	800	1.092	1.151	11.185
2002	TOTAL	37.559	734	10.995	133	848	1.021	1.199	11.484
2002	Octubre	3.011	51	924	13	52	78	103	948
	Noviembre	3.036	61	890	7	64	70	93	945
	Diciembre	3.323	70	977	12	78	88	91	1.057
2003	Enero	3.625	78	1.013	12	69	91	130	1.095
	Febrero	3.222	57	920	12	68	86	104	958
	Marzo	3.380	78	980	8	84	99	107	914
	Abril	3.081	57	857	12	66	83	108	924
	Mayo	3.137	81	912	10	62	89	107	860
	Junio	3.251	71	906	5	87	102	141	918
	Julio	3.086	91	850	10	67	110	111	827
	Agosto	3.303	73	894	6	72	108	140	847
	Septiembre	2.527	60	785	7	50	60	75	710
HOMBRES									
2001	TOTAL	19.154	424	6.798	52	293	335	460	4.879
2002	TOTAL	19.265	458	6.719	60	324	316	457	4.798
2002	Octubre	1.562	33	568	3	17	21	43	415
	Noviembre	1.608	44	537	4	28	26	31	409
	Diciembre	1.731	41	588	5	40	34	33	457
2003	Enero	1.907	47	645	4	28	25	61	467
	Febrero	1.658	32	542	6	26	24	46	433
	Marzo	1.727	40	577	2	29	32	40	399
	Abril	1.567	27	524	7	25	20	50	366
	Mayo	1.627	47	578	2	20	24	39	369
	Junio	1.544	39	509	2	29	25	55	352
	Julio	1.554	48	509	4	24	34	40	345
	Agosto	1.552	31	524	2	21	19	46	329
	Septiembre	1.321	37	489	3	22	20	24	305
MUJERES									
2001	TOTAL	17.731	310	4.307	69	507	757	691	6.306
2002	TOTAL	18.294	276	4.276	73	524	705	742	6.686
2002	Octubre	1.449	18	356	10	35	57	60	533
	Noviembre	1.428	17	353	3	36	44	62	536
	Diciembre	1.592	29	389	7	38	54	58	600
2003	Enero	1.718	31	368	8	41	66	69	628
	Febrero	1.564	25	378	6	42	62	58	525
	Marzo	1.653	38	403	6	55	67	67	515
	Abril	1.514	30	333	5	41	63	58	558
	Mayo	1.510	34	334	8	42	65	68	491
	Junio	1.707	32	397	3	58	77	86	566
	Julio	1.532	43	341	6	43	76	71	482
	Agosto	1.751	42	370	4	51	89	94	518
	Septiembre	1.206	23	296	4	28	40	51	405

Defunciones por sexo y grupos de causa

Año 2001

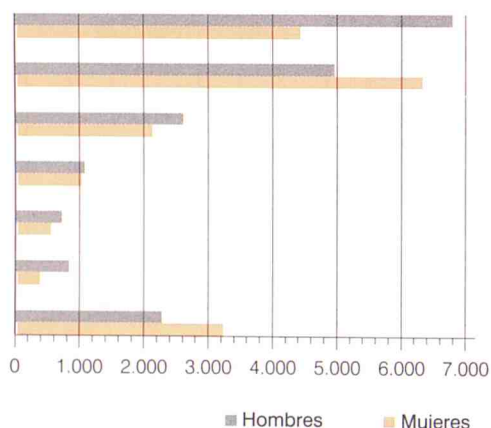

Año 2002

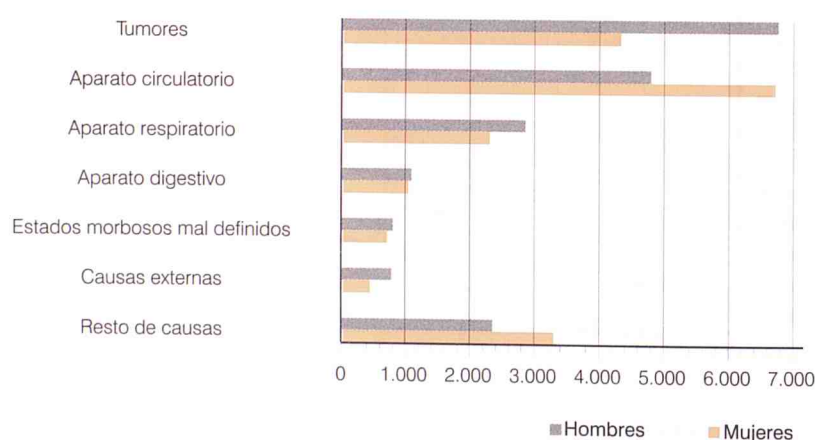

11. Defunciones de residentes registradas en la Comunidad de Madrid por sexo y grupos de causa (concl.)

X - ENF. SISTEMA RESPIRA.	XI - ENF. SISTEMA DIGESTI.	XII - ENF. PIEL Y TEJIDO SUBCUTÁNEO	XIII - ENF. SIST. OSTEOMUSCUL... TEJ. CONJUNTI.	XIV - ENF. SISTEMA GENITOURI.	XV - EMBARAZO. PARTO Y PUERPERIO	XVI - AFEC. PERIODO PERINATAL	XVII - MALFORMACIONES CONGÉNITAS	XVIII - ESTADOS MORBOSOS MAL DEFINIDOS	XX - CAUSAS EXTERNAS
4.662	2.051	99	267	989	0	102	132	1.253	1.142
5.036	2.057	110	239	1.012	2	104	126	1.328	1.131
353	175	12	12	64	0	12	9	97	108
390	188	10	17	78	1	8	14	101	99
439	165	9	17	88	0	10	8	113	101
518	194	9	12	102	0	6	13	220	63
449	167	9	18	86	0	5	17	178	88
485	193	12	20	104	0	10	8	195	83
440	153	9	14	85	0	8	15	182	68
428	184	8	19	83	0	6	8	197	83
436	148	7	26	95	0	11	9	202	87
406	173	8	28	98	0	10	11	206	80
533	173	7	19	122	0	9	9	226	65
323	141	4	18	74	1	8	7	147	57
2.618	1.077	32	78	465	0	64	75	724	780
2.865	1.045	33	75	477	0	54	71	737	776
203	83	2	3	33	0	5	4	57	72
244	105	3	5	38	0	4	6	58	66
249	92	2	4	36	0	7	5	68	70
289	113	1	3	57	0	2	9	114	42
250	86	2	6	48	0	1	9	89	58
277	96	4	8	46	0	3	4	111	59
241	85	3	2	48	0	5	9	106	49
238	99	3	6	37	0	3	3	108	51
233	77	2	6	38	0	7	7	111	52
218	91	4	11	45	0	5	8	110	58
271	79	1	1	50	0	7	4	121	46
176	73	1	8	32	0	3	4	86	38
2.044	974	67	189	524	0	38	57	529	362
2.171	1.012	77	164	535	2	50	55	591	355
150	92	10	9	31	0	7	5	40	36
146	83	7	12	40	1	4	8	43	33
190	73	7	13	52	0	3	3	45	31
229	81	8	9	45	0	4	4	106	21
199	81	7	12	38	0	4	8	89	30
208	97	8	12	58	0	7	4	84	24
199	68	6	12	37	0	3	6	76	19
190	85	5	13	46	0	3	5	89	32
203	71	5	20	57	0	4	2	91	35
188	82	4	17	53	0	5	3	96	22
262	94	6	18	72	0	2	5	105	19
147	68	3	10	42	1	5	3	61	19

Tasa de mortalidad por áreas sanitarias.
Año 2002

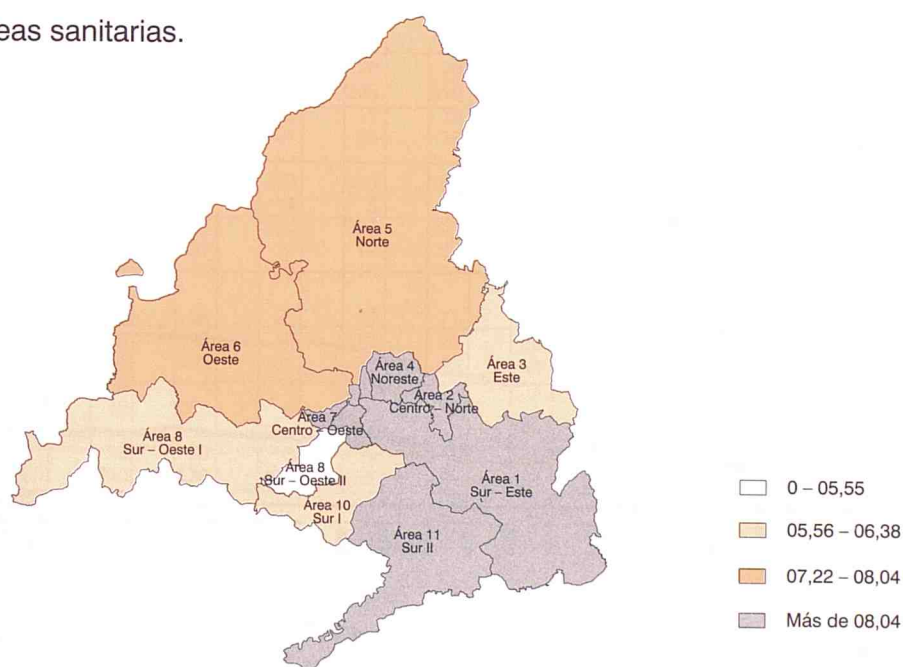

(*) Media de la Comunidad = 06,80

Tasas específicas de fecundidad

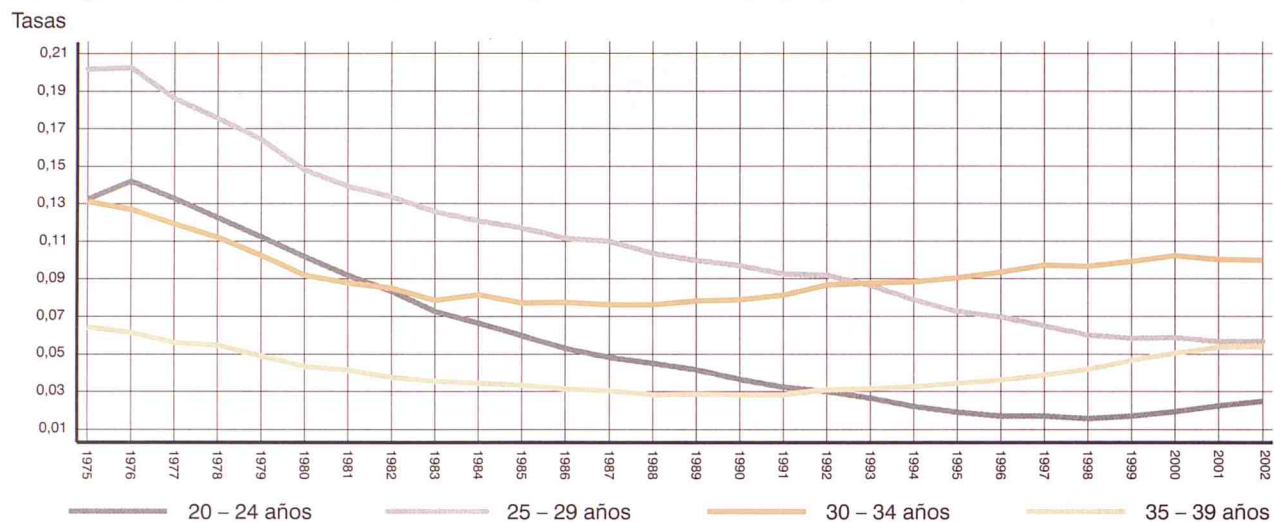

Tasas específicas de mortalidad para las cuatro principales causas de muerte.

Hombres

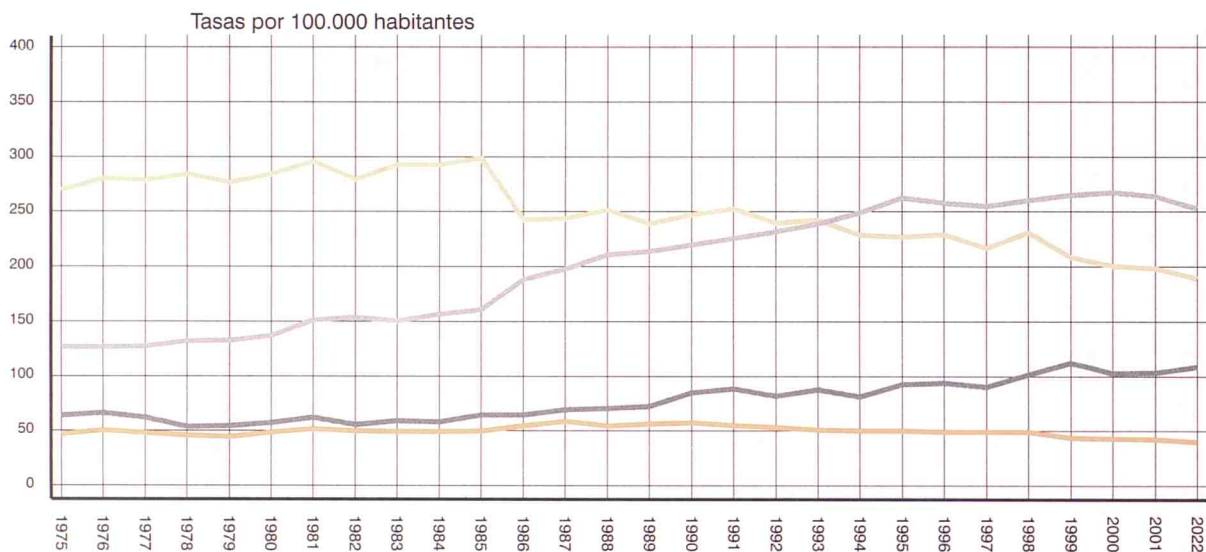

Mujeres

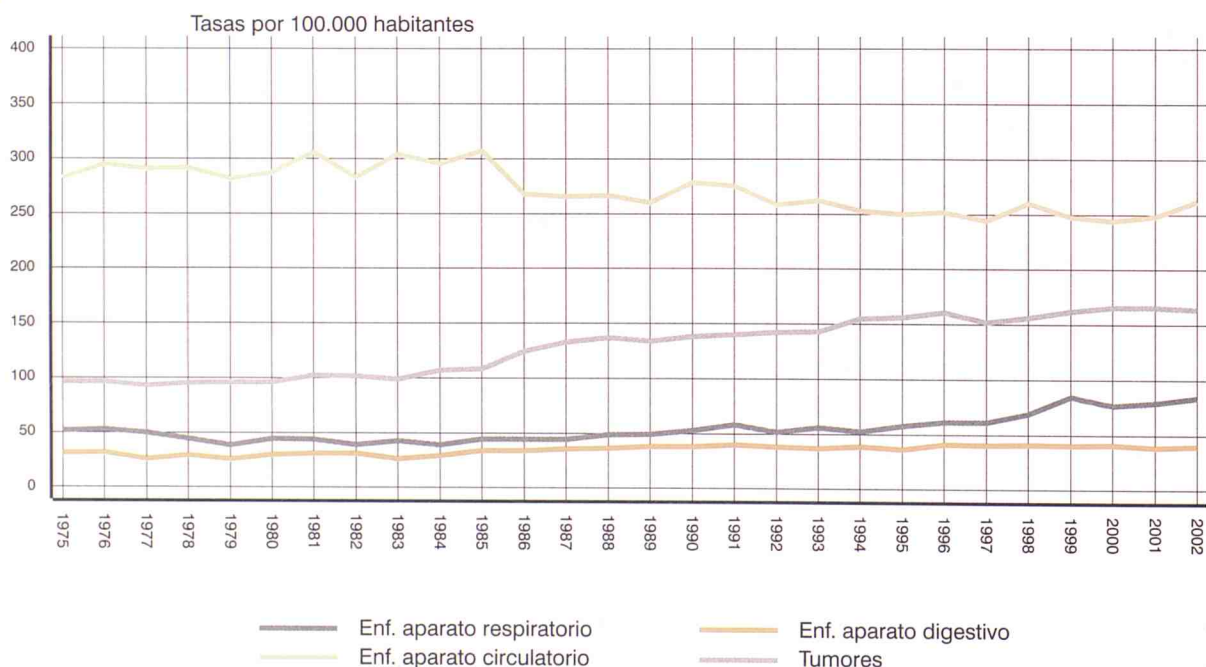

12. Nacimientos, defunciones y matrimonios registrados en la Comunidad de Madrid por lugar de residencia (trimestres corridos)

	Nacimientos			Defunciones			Esposos			Esposas		
	II 2002 I 2003	III 2002 II 2003	IV 2002 III 2003	II 2002 I 2003	III 2002 II 2003	IV 2002 III 2003	II 2002 I 2003	III 2002 II 2003	IV 2002 III 2003	II 2002 I 2003	III 2002 II 2003	IV 2002 III 2003
TOTAL	64.830	65.926	65.159	39.607	39.926	40.581	25.680	24.867	22.786	25.680	24.867	22.786
RESIDENTES EN LA COMUNIDAD DE MADRID	63.695	64.771	64.002	37.033	37.303	37.982	24.601	23.803	21.794	25.022	24.210	22.162
Acebeda (La)	0	0	0	0	0	0	2	1	0	0	0	1
Ajalvir	50	51	48	9	11	6	7	6	4	6	5	2
Alameda del Valle	2	1	1	1	4	4	1	1	2	1	1	1
Álamo (El)	94	96	86	64	60	72	24	24	19	27	24	18
Alcalá de Henares	2.204	2.220	2.200	869	897	907	1.049	988	937	1.062	988	945
Alcobendas	1.023	1.040	1.072	364	383	385	418	420	407	432	428	410
Alcorcón	1.887	1.914	1.916	820	786	778	722	687	668	727	698	674
Aldea del Fresno	17	19	22	21	19	15	8	9	7	11	12	10
Algete	250	238	244	62	58	55	64	62	65	57	60	60
Alpedrete	173	170	154	39	33	34	41	52	50	41	50	49
Ambite	1	1	1	3	6	6	1	1	1	1	1	0
Anchuelo	4	4	4	3	4	5	3	4	2	5	4	3
Aranjuez	478	514	526	350	345	364	242	237	209	257	247	217
Arganda del Rey	382	406	408	181	183	191	191	204	198	185	203	196
Arroyomolinos	119	128	121	26	23	19	20	25	22	21	30	29
Atazar (El)	0	0	0	0	0	0	0	1	1	0	1	1
Batres	20	23	20	7	7	4	5	5	4	5	4	3
Becerril de la Sierra	48	53	61	14	15	16	16	16	15	18	15	14
Belmonte de Tajo	11	10	8	14	14	11	6	5	2	4	3	3
Berruoco (El)	9	7	6	2	3	3	0	0	0	0	0	0
Berzosa del Lozoya	1	3	3	0	0	0	1	2	2	0	0	0
Boadilla del Monte	607	633	663	79	75	79	168	158	146	160	158	146
Boalo (El)	48	53	44	11	9	8	20	20	12	21	17	8
Braojos	2	2	3	0	1	1	1	1	1	0	0	0
Brea de Tajo	3	3	2	7	7	7	4	2	2	5	4	2
Brunete	118	115	103	39	41	33	31	29	33	24	27	34
Buitrago del Lozoya	14	13	14	14	11	14	10	10	5	6	7	4
Bustarviejo	12	11	14	22	23	21	7	5	3	6	6	4
Cabanillas de la Sierra	4	2	1	1	2	5	4	5	4	3	6	4
Cabrera (La)	25	26	27	17	19	16	9	9	9	10	9	11
Cadalso de los Vidrios	24	17	11	27	26	25	3	1	2	2	0	0
Camarma de Esteruelas	63	62	61	11	9	10	13	13	20	16	17	20
Campo Real	51	51	42	24	30	31	10	16	14	9	14	14
Canencia	4	2	1	5	6	5	2	2	1	0	0	0
Carabaña	9	8	6	16	17	15	5	1	0	9	6	3
Casarrubuelos	23	18	17	7	7	11	3	3	4	4	5	6
Cenicentos	14	14	13	26	26	23	8	7	3	8	9	6
Cercedilla	70	68	60	44	47	49	23	30	26	23	26	24
Ciempozuelos	204	188	188	194	202	217	86	79	80	79	74	73
Cobaña	50	53	54	12	14	12	13	10	6	10	10	9
Colmenar de Oreja	73	69	67	56	56	52	32	28	21	29	27	25
Colmenar del Arroyo	7	5	5	28	28	26	2	2	3	1	2	3
Colmenar Viejo	488	502	474	202	205	219	170	177	163	174	179	169
Colmenarejo	103	101	103	13	15	15	25	25	23	22	23	16
Collado Mediano	65	71	65	21	25	18	24	22	14	26	21	10
Collado Villalba	713	716	710	200	190	188	207	210	202	208	220	208
Corpa	6	5	4	4	5	3	1	1	3	4	5	4
Coslada	670	676	713	284	296	301	359	354	321	385	375	337
Cubas de la Sagra	40	38	37	10	12	14	9	14	10	7	9	9
Chapinería	15	14	17	20	16	17	7	7	9	8	8	8
Chinchón	30	35	38	65	70	71	20	23	19	24	20	13
Daganzo de Arriba	135	139	126	15	19	20	23	29	28	23	29	30
Escorial (El)	131	145	139	61	72	80	44	48	48	52	54	47
Estremera	5	5	4	8	7	12	3	3	2	4	1	0
Fresnedillas de la Oliva	17	18	15	8	7	8	1	1	1	1	2	2
Fresno de Torote	11	13	19	3	3	4	4	8	7	4	8	8
Fuenlabrada	2.655	2.690	2.576	498	499	479	783	771	686	788	773	687
Fuente el Saz de Jarama	83	82	84	22	33	42	25	22	17	31	27	21
Fuentidueña de Tajo	8	8	9	18	16	20	7	9	10	7	11	12
Galapagar	450	435	421	115	125	131	140	141	117	125	114	103
Garganta de los Montes	3	3	1	3	4	3	0	1	1	0	1	1
Gargantilla del Lozoya y Pinilla de Buitrago	0	0	0	5	4	4	1	1	1	0	0	1
Gascones	1	1	0	2	1	1	0	0	0	0	0	0
Getafe	1.704	1.742	1.601	806	805	809	737	666	521	747	682	531
Griñón	71	80	80	38	45	55	24	31	22	26	37	27

12. Nacimientos, defunciones y matrimonios registrados en la Comunidad de Madrid por lugar de residencia (trimestres corridos) (cont.)

	Nacimientos			Defunciones			Esposos			Esposas		
	II 2002	III 2002	IV 2002	II 2002	III 2002	IV 2002	II 2002	III 2002	IV 2002	II 2002	III 2002	IV 2002
	I 2003	II 2003	III 2003	I 2003	II 2003	III 2003	I 2003	II 2003	III 2003	I 2003	II 2003	III 2003
Guadalix de la Sierra	62	63	66	22	22	24	23	27	21	24	25	18
Guadarrama	171	180	169	80	83	86	54	58	55	60	68	60
Horcajo de la Sierra	0	0	0	1	2	3	1	1	3	1	1	1
Hoyo de Manzanares	101	99	90	23	19	20	28	22	26	26	22	24
Humanes de Madrid	204	202	202	38	35	33	68	68	66	56	58	58
Leganés	1.662	1.683	1.640	849	887	915	832	797	689	869	836	683
Loeches	49	52	51	20	20	22	22	25	23	15	21	21
Lozoya	5	4	3	4	2	6	4	5	4	3	3	3
Lozoyuela-Navas-Sieteiglesias	8	9	7	3	3	3	1	1	2	4	3	3
Madarcos	0	1	1	0	0	0	1	1	0	1	1	0
Madrid	30.976	31.565	31.280	24.950	25.029	25.485	12.621	12.104	11.263	12.875	12.388	11.471
Centro	1.496	1.483	1.379	1.442	1.461	1.506	616	604	583	591	585	545
Arganzuela	1.502	1.510	1.439	1.106	1.043	1.076	524	477	452	563	517	472
Retiro	991	979	967	1.145	1.150	1.203	527	502	459	566	537	482
Salamanca	1.271	1.312	1.275	1.522	1.576	1.593	633	579	503	688	638	584
Chamartín	1.302	1.301	1.302	1.206	1.197	1.242	646	612	544	641	635	559
Tetuán	1.510	1.505	1.436	1.390	1.415	1.430	579	547	484	637	610	557
Chamberí	1.283	1.276	1.184	1.586	1.577	1.622	629	589	581	655	598	585
Fuencarral-El Pardo	1.925	1.931	1.802	1.311	1.310	1.316	803	767	724	872	792	722
Moncloa-Aravaca	1.235	1.238	1.208	993	1.020	1.000	487	460	393	456	447	388
Latina	2.165	2.155	2.076	1.947	1.931	1.948	1.139	1.085	935	1.128	1.078	934
Carabanchel	2.121	2.177	2.163	2.051	1.927	1.916	931	859	768	912	873	825
Usera	1.209	1.200	1.163	1.030	1.025	1.006	461	430	404	453	436	382
Puente de Vallecas	2.420	2.442	2.320	1.798	1.760	1.780	874	842	777	856	808	752
Moratalaz	953	958	896	795	796	784	429	406	348	462	429	364
Ciudad Lineal	2.268	2.292	2.270	1.658	1.667	1.713	906	815	759	922	856	806
Hortaleza	1.516	1.446	1.377	948	987	1.001	614	562	504	617	582	527
Villaverde	1.442	1.394	1.279	962	981	994	539	484	425	576	502	443
Villa de Vallecas	669	680	642	389	383	362	219	219	203	221	213	190
Vicálvaro	801	787	728	296	273	285	245	237	233	250	248	233
San Blas	1.657	1.545	1.381	1.025	1.036	1.027	533	521	466	519	482	443
Barajas	544	508	454	216	218	223	222	196	161	226	206	166
No consta	696	1.446	2.539	134	296	458	65	311	557	64	316	512
Majadahonda	848	839	781	180	201	192	197	194	174	215	220	203
Manzanares el Real	91	96	99	19	18	25	43	34	28	32	27	24
Meco	174	174	166	27	21	31	54	55	50	51	55	53
Mejorada del Campo	216	220	213	63	67	78	88	84	83	81	73	76
Miraflores de la Sierra	52	56	53	30	33	35	28	22	16	25	15	12
Molar (El)	41	47	43	31	23	21	25	28	20	22	29	24
Molinos (Los)	43	44	36	32	33	32	12	17	16	14	16	13
Montejo de la Sierra	2	2	1	5	3	4	1	1	1	0	0	0
Moraleja de Enmedio	45	43	39	25	35	41	19	17	13	15	13	14
Moralzarzal	137	151	151	33	37	39	45	47	35	37	42	31
Morata de Tajuña	64	65	60	93	102	111	24	20	20	25	19	21
Móstoles	1.887	1.931	1.963	743	731	765	846	810	754	895	832	773
Navacerrada	17	18	16	10	13	16	15	10	8	14	11	6
Navalafuente	5	6	5	7	7	6	3	4	4	1	2	1
Navalagamella	21	17	12	5	8	6	13	8	3	6	4	2
Navalcarnero	213	241	241	133	136	147	92	89	76	80	87	85
Navarredonda y San Mamés	0	0	0	2	1	1	0	1	1	1	2	2
Navas del Rey	30	31	34	16	21	22	12	12	12	15	10	9
Nuevo Baztán	41	33	34	15	13	7	18	16	9	18	12	5
Olmeda de las Fuentes	2	1	1	2	3	3	1	1	1	1	1	1
Orusco de Tajuña	8	8	9	7	7	6	1	1	1	1	3	2
Paracuellos de Jarama	90	90	95	24	30	32	31	28	25	30	27	24
Parla	1.092	1.104	1.115	291	300	282	427	441	376	426	434	365
Patones	2	2	1	6	5	6	2	2	3	0	0	0
Pedrezuela	28	38	32	17	12	16	11	13	13	9	9	10
Pelayos de la Presa	20	21	17	35	40	42	11	12	8	13	13	11
Perales de Tajuña	22	22	21	19	22	14	12	12	9	11	15	13
Pezueta de las Torres	6	7	6	3	2	2	1	1	1	3	2	1
Pinilla del Valle	0	0	0	2	2	2	1	1	1	1	1	1
Pinto	493	483	498	145	142	156	188	180	160	197	176	166
Piñuécar-Gandullas	2	2	2	2	3	3	0	0	0	2	2	0
Pozuelo de Alarcón	924	939	904	314	330	339	265	249	232	292	297	261
Pozuelo del Rey	4	2	2	2	0	1	2	2	2	3	3	2
Prádena del Rincón	1	1	1	5	5	4	0	0	1	0	0	1
Puentes Viejas	3	2	1	10	9	7	2	0	0	3	1	1
Quijorna	23	34	32	9	8	10	5	6	5	6	5	4
Rascafría	12	14	12	17	14	16	7	4	4	9	7	5
Redueña	4	2	3	0	0	0	1	1	0	2	2	0
Ribatejada	6	3	2	5	4	5	2	1	1	1	1	2
Rivas-Vaciamadrid	583	604	603	79	81	87	128	130	100	124	116	101

12. Nacimientos, defunciones y matrimonios registrados en la Comunidad de Madrid por lugar de residencia (trimestres corridos) (cont.)

	Nacimientos			Defunciones			Esposos			Esposas		
	II 2002 I 2003	III 2002 II 2003	IV 2002 III 2003	II 2002 I 2003	III 2002 II 2003	IV 2002 III 2003	II 2002 I 2003	III 2002 II 2003	IV 2002 III 2003	II 2002 I 2003	III 2002 II 2003	IV 2002 III 2003
Robledillo de la Jara	0	0	0	1	2	3	0	0	0	0	0	0
Robledo de Chavela	42	37	36	15	20	23	10	5	6	10	6	11
Robregordo	0	0	0	4	4	2	0	0	0	0	0	0
Rozas de Madrid (Las)	1.078	1.158	1.149	359	356	377	253	251	230	246	231	231
Rozas de Puerto Real	6	6	4	7	8	7	1	2	1	0	0	1
San Agustín del Guadalix	130	122	124	23	24	22	31	30	32	30	27	26
San Fernando de Henares	529	521	493	119	123	123	161	143	118	164	155	134
San Lorenzo de El Escorial	210	199	181	103	92	86	73	71	57	81	72	61
San Martín de la Vega	184	184	191	56	61	63	52	50	57	54	52	56
San Martín de Valdeiglesias	61	60	69	60	64	63	25	25	19	28	31	21
San Sebastián de los Reyes	761	768	786	285	285	283	269	265	230	285	282	269
Santa María de la Alameda	7	7	6	8	10	11	2	2	0	4	4	2
Santorcaz	9	10	7	6	6	5	1	1	2	2	2	3
Santos de la Humosa (Los)	9	10	12	5	6	7	6	7	4	6	6	2
Serna del Monte (La)	0	0	0	1	1	2	0	0	0	0	0	0
Serranillos del Valle	28	33	38	15	19	22	7	11	13	8	10	9
Sevilla la Nueva	103	103	104	37	37	37	42	37	37	38	29	27
Somosierra	0	1	1	2	2	2	1	1	0	0	0	0
Soto del Real	81	78	86	33	37	41	47	49	45	43	46	44
Talamanca de Jarama	17	20	14	13	12	13	7	8	8	6	9	10
Tielmes	15	12	11	38	44	50	13	13	3	10	9	4
Titulcia	12	11	8	9	8	9	3	2	4	4	3	4
Torrejón de Ardoz	1.384	1.395	1.402	408	414	421	513	502	444	514	493	465
Torrejón de la Calzada	60	54	44	18	20	13	20	18	11	24	17	5
Torrejón de Velasco	25	29	32	21	22	24	18	13	15	20	19	20
Torrelaguna	30	31	26	42	32	29	16	13	9	17	20	18
Torrelodones	256	262	266	72	63	62	64	60	52	64	68	64
Torremocha de Jarama	5	4	4	12	10	7	1	2	3	1	0	1
Torres de la Alameda	80	82	93	45	55	65	20	20	18	21	21	19
Tres Cantos	554	536	544	106	103	103	115	110	105	121	113	110
Valdaracete	5	4	2	8	7	9	3	3	3	2	4	5
Valdeavero	10	11	8	6	7	7	1	1	3	3	1	3
Valdelaguna	5	2	6	4	3	4	4	3	2	2	3	1
Valdemanco	5	9	9	5	5	6	5	3	3	2	2	1
Valdemaqueda	7	5	5	5	5	5	4	5	4	3	3	3
Valdemorillo	122	135	150	38	32	35	56	49	44	50	44	45
Valdemoro	647	652	626	121	117	133	184	209	179	190	211	163
Valdeolmos-Alalpardo	17	17	16	10	13	14	7	9	8	5	6	5
Valdepiélagos	3	3	3	7	7	7	1	2	2	2	2	2
Valdetorres de Jarama	38	41	40	18	21	20	12	20	20	15	15	17
Valdilecha	20	20	18	18	17	13	8	9	9	8	11	10
Valverde de Alcalá	4	5	4	0	1	1	3	2	1	2	2	0
Velilla de San Antonio	161	169	166	15	17	21	58	53	39	47	47	39
Vellón (El)	5	12	11	15	15	14	6	5	6	4	3	3
Venturada	18	18	16	7	6	4	3	5	6	2	2	3
Villa del Prado	50	48	34	38	54	52	25	26	20	22	26	20
Villaconejos	21	32	38	35	32	31	18	12	8	21	15	9
Villalbilla	92	92	107	24	25	25	23	27	30	26	29	29
Villamanrique de Tajo	6	4	8	7	4	3	4	4	2	1	1	1
Villamanta	17	20	19	55	59	64	6	7	7	10	8	5
Villamantilla	2	3	6	10	10	9	2	2	2	1	2	2
Villanueva de la Cañada	171	159	159	29	30	29	33	37	36	34	34	40
Villanueva de Perales	15	14	16	2	3	4	6	5	6	6	6	5
Villanueva del Pardillo	173	188	190	55	55	57	40	39	41	33	39	39
Villar del Olmo	19	29	26	12	13	11	6	8	6	6	9	7
Villarejo de Salván	48	36	25	38	33	26	29	21	14	37	19	6
Villaviciosa de Odón	227	212	202	138	144	128	102	110	108	120	130	131
Villavieja del Lozoya	1	3	3	5	5	4	1	1	1	1	1	1
Zarzalejo	18	14	12	22	18	13	3	7	8	0	3	7
AMBITOS GEOGRÁFICOS												
Area Metropolitana	55.165	56.096	55.501	33.113	33.312	33.863	21.604	20.777	19.089	22.067	21.231	19.514
Madrid	30.976	31.565	31.280	24.950	25.029	25.485	12.621	12.104	11.263	12.875	12.388	11.471
Corona metropolitana	24.189	24.531	24.221	8.163	8.283	8.378	8.983	8.673	7.826	9.192	8.843	8.043
Norte	2.826	2.846	2.876	957	976	990	972	972	905	1.012	1.002	958
Sur	11.380	11.547	11.309	4.152	4.150	4.184	4.535	4.352	3.854	4.649	4.431	3.879
Este	5.837	5.895	5.885	1.861	1.925	1.970	2.387	2.282	2.067	2.407	2.274	2.121
Oeste	4.146	4.243	4.151	1.193	1.232	1.234	1.089	1.067	1.000	1.124	1.136	1.085
Municipios no metropolitanos	8.530	8.675	8.501	3.920	3.991	4.119	2.997	3.026	2.705	2.955	2.979	2.648
AREAS Y DISTRITOS DE SALUD												
Area 1 Sur-Este	7.190	7.230	6.904	5.052	5.008	5.070	2.792	2.712	2.451	2.841	2.721	2.450
No consta	22	48	76	5	6	11	1	14	22	0	9	15
Arganda	1.356	1.384	1.351	629	646	656	498	506	431	486	486	429
Moratalaz	1.742	1.713	1.575	1.091	1.069	1.069	674	635	565	712	672	586
Retiro	985	967	952	1.144	1.149	1.199	527	501	458	566	536	481
Vallecas	3.085	3.118	2.950	2.183	2.138	2.135	1.092	1.056	975	1.077	1.018	939

12. Nacimientos, defunciones y matrimonios registrados en la Comunidad de Madrid por lugar de residencia (trimestres corridos) (concl.)

	Nacimientos			Defunciones			Esposos			Esposas		
	II 2002 I 2003	III 2002 II 2003	IV 2002 III 2003	II 2002 I 2003	III 2002 II 2003	IV 2002 III 2003	II 2002 I 2003	III 2002 II 2003	IV 2002 III 2003	II 2002 I 2003	III 2002 II 2003	IV 2002 III 2003
Area 2 Centro-Norte	4.149	4.199	4.162	3.209	3.276	3.358	1.945	1.825	1.608	2.006	1.923	1.729
No consta	7	13	14	3	6	8	1	1	3	1	1	7
Coslada	1.576	1.586	1.585	481	503	523	666	634	561	677	650	586
Salamanca	1.266	1.304	1.267	1.520	1.573	1.588	632	578	502	687	637	582
Chamartín	1.300	1.296	1.296	1.205	1.194	1.239	646	612	542	641	635	554
Area 3 Este	4.045	4.077	4.074	1.411	1.452	1.489	1.688	1.622	1.515	1.715	1.625	1.547
Alcalá de Henares	2.661	2.682	2.672	1.003	1.038	1.068	1.175	1.120	1.071	1.201	1.132	1.082
Torrejón de Ardoz	1.384	1.395	1.402	408	414	421	513	502	444	514	493	465
Area 4 Noreste	5.985	5.791	5.482	3.847	3.908	3.964	2.275	2.094	1.890	2.284	2.126	1.942
No consta	16	32	53	4	6	10	3	6	10	2	6	8
Ciudad Lineal	2.257	2.274	2.240	1.657	1.665	1.709	905	814	756	921	853	801
San Blas	1.653	1.533	1.363	1.023	1.034	1.023	532	518	462	518	480	441
Hortaleza	2.059	1.952	1.826	1.163	1.203	1.222	835	756	662	843	787	692
Area 5 Norte	7.729	7.779	7.584	4.274	4.320	4.369	2.873	2.805	2.573	2.998	2.882	2.666
No consta	9	10	13	7	12	17	0	2	2	1	2	2
Alcobendas	2.913	2.953	2.975	1.143	1.161	1.162	1.042	1.048	971	1.048	1.056	1.001
Colmenar Viejo	1.381	1.390	1.371	430	434	461	449	443	394	441	424	386
Tetuán	1.505	1.499	1.428	1.385	1.408	1.419	579	546	483	637	609	556
Fuencarral	1.921	1.927	1.797	1.309	1.305	1.310	803	766	723	871	791	721
Area 6 Oeste	8.099	8.248	8.047	3.018	3.078	3.089	2.379	2.329	2.100	2.351	2.346	2.148
No consta	0	0	0	0	1	1	0	0	0	0	0	0
Majadahonda	3.942	4.065	3.981	1.064	1.096	1.116	992	963	897	1.010	1.011	958
Collado Villalba	2.922	2.945	2.858	961	962	973	900	906	810	885	888	802
Moncloa	1.235	1.238	1.208	993	1.019	999	487	460	393	456	447	388
Area 7 Centro-Oeste	4.944	4.914	4.639	4.975	4.969	5.076	2.384	2.278	2.099	2.374	2.261	2.064
No consta	4	9	11	1	4	5	0	2	3	0	1	2
Centro	1.477	1.461	1.352	1.421	1.437	1.481	605	590	571	572	569	531
Chamberí	1.298	1.289	1.200	1.606	1.597	1.642	640	601	590	674	613	597
Latina	2.165	2.155	2.076	1.947	1.931	1.948	1.139	1.085	935	1.128	1.078	934
Area 8 Sur-Oeste I	4.808	4.897	4.900	2.306	2.291	2.315	1.964	1.899	1.783	2.033	1.957	1.838
Móstoles	2.006	2.059	2.084	769	754	784	866	835	776	916	862	802
Alcorcón	1.887	1.914	1.916	820	786	778	722	687	668	727	698	674
Navalcarnero	915	924	900	717	751	753	376	377	339	390	397	362
Area 9 Sur-Oeste II	4.566	4.618	4.457	1.410	1.456	1.468	1.702	1.653	1.454	1.728	1.680	1.442
Leganés	1.662	1.683	1.640	849	887	915	832	797	689	869	836	683
Fuenlabrada	2.904	2.935	2.817	561	569	553	870	856	765	859	844	759
Area 10 Sur I	3.556	3.604	3.482	1.358	1.379	1.390	1.438	1.382	1.136	1.464	1.393	1.141
Parla	1.852	1.862	1.881	552	574	581	701	716	615	717	711	610
Getafe	1.704	1.742	1.601	806	805	809	737	666	521	747	682	531
Area 11 Sur II	7.928	7.968	7.732	6.039	5.870	5.936	3.096	2.893	2.628	3.164	2.980	2.683
No consta	12	35	53	4	8	15	1	5	9	2	6	11
Aranjuez	1.654	1.687	1.688	890	894	944	641	643	579	660	652	561
Arganzuela	1.495	1.493	1.418	1.105	1.039	1.069	523	474	448	561	513	468
Villaverde	1.442	1.394	1.278	962	981	993	539	484	425	576	502	443
Carabanchel	2.117	2.165	2.141	2.048	1.923	1.910	931	857	764	912	871	820
Usera	1.208	1.194	1.154	1.030	1.025	1.005	461	430	403	453	436	380
No consta	696	1.446	2.539	134	296	458	65	311	557	64	316	512
RESIDENTES EN OTRA COMUNIDAD AUTONOMA	1.060	1.083	1.088	2.486	2.532	2.505	781	754	689	445	445	405
Andalucía	76	78	77	201	203	205	77	86	78	43	50	41
Aragón	10	11	12	31	29	29	29	22	22	15	9	9
Asturias	5	4	6	52	55	53	12	11	11	6	6	6
Baleares	26	26	23	15	15	15	25	22	17	12	11	9
Canarias	64	71	69	22	24	26	45	48	38	33	43	33
Cantabria	8	13	15	18	14	15	9	7	6	4	4	3
Castilla-León	94	96	102	634	633	639	88	91	86	50	43	34
Castilla-La Mancha	594	594	606	905	941	919	230	226	196	121	126	117
Cataluña	15	15	17	38	33	41	78	71	67	50	50	50
Extremadura	43	41	37	281	299	284	22	18	12	13	13	10
Galicia	17	22	21	93	89	96	29	28	22	19	14	7
Murcia	11	8	9	33	28	25	16	17	22	5	7	8
Navarra	7	13	13	15	14	15	6	7	5	7	9	10
Comunidad Valenciana	40	41	40	74	78	72	77	66	69	41	34	43
Pais Vasco	36	37	29	57	57	47	30	25	26	20	21	20
Rioja (La)	4	3	3	9	10	11	3	4	6	3	3	3
Ceuta	9	10	8	2	4	6	2	3	3	1	1	0
Melilla	1	0	1	6	6	7	3	2	3	2	1	2
RESIDENTES EN EL EXTRANJERO	71	64	60	80	78	69	291	295	266	208	196	185
NO CONSTA	4	8	9	8	13	25	7	15	37	5	16	34

CONCEPTOS Y DEFINICIONES

Nacimientos

Número de nacidos vivos, independientemente del número de horas que vivan (concepto biológico).

Tasa bruta de natalidad: Nacidos vivos por cada 1.000 habitantes.

Tasa general de fecundidad: Nacidos vivos por cada 1.000 mujeres en edad de procrear (15 a 49 años).

Índice sintético de fecundidad: Número medio de hijos por mujer; obtenido a partir de las tasas específicas de fecundidad. Es una estimación del número medio de hijos que tendría una mujer durante su vida fértil, si a cada edad tuviera el mismo comportamiento que actualmente presentan las mujeres que ahora tienen esa edad.

Edad media de la madre: Media aritmética de las edades exactas de las madres (en años, meses y días) al nacimiento de sus hijos. Se ofrecen dos indicadores, para el total de las madres y para las que tienen su primer hijo.

Matrimonios

Se consideran matrimonios los que se inscriben como tales en el Registro Civil, distinguiéndose los canónicos y los civiles. Además de ofrecerse datos de matrimonios se tabulan también para cada uno de los contrayentes.

Tasa bruta de nupcialidad: la tasa bruta de nupcialidad de matrimonios es el número de matrimonios celebrados por cada 1.000 habi-

tantes; la de hombres y la de mujeres es el número de esposos (respectivamente esposas) por cada 1.000 hombres (mujeres).

Edad media al matrimonio: Media aritmética de las edades exactas (en años, meses y días) de los hombres y de las mujeres al casarse. Se ofrecen dos indicadores, para todos y para los que estaban solteros en el momento de contraer matrimonio.

Defunciones

Es el número de fallecidos, incluidos los que mueren antes de sus primeras 24 horas de vida.

Muerte fetal tardía: fallecimiento, antes de nacer, de un producto de la concepción viable (seis o más meses de gestación).

Tasa bruta de mortalidad: Defunciones por cada 1.000 habitantes.

Tasa de mortalidad infantil: Defunciones de menores de un año por cada 1.000 niños nacidos vivos.

Edad media de la defunción: Media aritmética de las edades exactas (en años, meses y días) para los hombres y para las mujeres en el momento de morir.

Esperanza de vida al nacimiento: Es el número medio de años que se espera que vaya a vivir una persona desde su nacimiento de acuerdo con una tabla de mortalidad. Lo que se presenta es la utilización de un indicador longitudinal como indicador de momento ya que la tabla de mortalidad está construida no en referencia a los efectivos y defunciones por generaciones sino con las defunciones de un período.

NOTAS METODOLÓGICAS

Circuito de la información

Los datos proceden de los boletines estadísticos de partos, defunciones y matrimonios que cumplimenta el ciudadano en el momento de inscribir el acontecimiento en el Registro Civil de cada municipio, quien los envía mensualmente a la Delegación Provincial del Instituto Nacional de Estadística (INE), que a su vez se los proporciona al Instituto de Estadística de la Comunidad de Madrid, donde se realiza directamente la ejecución de la Estadística.

Ámbito poblacional

El objetivo del Boletín es facilitar las tabulaciones correspondientes a las personas *residentes* en la Comunidad de Madrid. Sin embargo, para poder disponer de datos definitivos hay que esperar a recibir los acontecimientos de *residentes* en nuestra comunidad *inscritos* en otras comunidades. Por esa razón, algunas tablas se refieren a *residentes* en la Comunidad de Madrid y otras a acontecimientos *inscritos* o *registrados* en la misma, tal como analizamos a continuación.

Las tres primeras tablas tratan de dar una visión retrospectiva de la evolución de las principales variables demográficas, por lo que se tiene que mantener la coherencia de las fuentes. Se ha optado por facilitar en la tabla 2 el número de acontecimientos *registrados* en la Comunidad de Madrid independientemente del lugar de *residencia*, y referirse en las otras dos tablas a los *residentes* en la Comunidad de Madrid. Dado que no se dispone de toda la información posterior al año 2002 relativa a los *residentes*, se realiza una estimación de acuerdo al procedimiento que se detalla más adelante.

El resto de tablas presenta una situación más coyuntural, con datos más recientes, y se ha decidido por ello utilizar la información disponible (acontecimientos *inscritos* en la Comunidad de Madrid). Además, por salir fuera del ámbito de población objetivo, en todas ellas excepto en la última (tabla 12) se han excluido los acontecimientos de *residentes fuera* de la Comunidad de Madrid.

Actualización de la información

El último número publicado del Boletín presenta siempre los datos más actualizados y depurados, por lo que la incorporación de nuevas cifras no sólo afecta a los nuevos meses que se añaden en cada aparición del boletín, sino a los acontecimientos de meses anteriores cuyos boletines se han recibido en el último período. Actualmente se da por cerrada la recepción de acontecimientos referidos a los años 2002 y anteriores, por lo que los datos correspondientes a esos períodos se pueden considerar definitivos.

Periodo de referencia de la información

En estas tablas se contabilizan todos los boletines estadísticos recibidos, correspondientes a acontecimientos inscritos hasta el 30 de Septiembre del 2003.

Estimaciones a partir de los datos provisionales

En las estimaciones del número de nacimientos, defunciones, esposos y esposas posteriores al año 2002 se ha procedido a estimar por separado la falta de exhaustividad a partir del control de las inscripciones en el registro y los acontecimientos de *residentes registrados* fuera de la Comunidad de Madrid.

La estimación de la estructura por edades de los acontecimientos que se publican (reparto por grupos de edades de la madre y edades medias de las madres y de los esposos) se ha tomado directamente de los datos provisionales de los acontecimientos de *residentes inscritos* en la Comunidad de Madrid (para los sucesos en que consta la edad), ya que en estos casos no se ha apreciado retrospectivamente una diferencia significativa entre los datos provisionales y definitivos.

El análisis completo de esta información y la metodología de estimación figura en el Documento de Trabajo del Instituto de Estadística titulado «Proyecto de boletín trimestral con estimadores e indicadores de coyuntura demográfica» (3.ª versión, Marzo de 1995, 405 págs.).

Cifras de población utilizadas en los cálculos

Para el cálculo de los indicadores demográficos hemos utilizado hasta el año 1995 incluido como poblaciones de referencia las interpolaciones de población en base a Censos y Padrones oficiales y a partir de este año la población oficial del Padrón Continuo. La población residente considerada en los denominadores de las tasas es la proyectada a la mitad de cada periodo considerado.

Codificación de Causa de Muerte

La codificación de las causas de defunción se ha realizado según la «Clasificación Internacional de Enfermedades» 10.ª Revisión, 1995 de la Organización Mundial de la Salud.

Nota sobre las edades medias

Las edades medias que se ofrecen en las tablas están calculadas a partir de los años, meses y días que transcurrieron desde su nacimiento para las personas implicadas en cada acontecimiento, transformados a fracciones decimales de año. El procedimiento de cálculo puede diferir y difiere generalmente de su cálculo a partir de las tasas específicas, que aunque tiene la ventaja de eliminar el efecto de la estructura por edades presenta el inconveniente de tener que hacer la suposición general de que, para cada intervalo, la edad media vivida se sitúa en el punto medio del intervalo.

Equipo de trabajo: M. Carretero, R. Del Poyo, P. García-Uceda, M. J. Gómez, J. A. Moreno, E. Ramos, G. Rodríguez.
Coordinación equipo: R. López, M. T. Ortiz, A. Sánchez, **Trabajos informáticos:** J. Alvarez.

Edita: Consejería de Economía e Innovación Tecnológica
Instituto de Estadística de la Comunidad de Madrid.
Príncipe de Vergara, 108
28002 Madrid.

Depósito legal: M-15089-1988.

ISSN: 1138-0489.

Coste unitario: 0,59 €

1.ª edición: Junio 2004

Tirada: 2.100 ejemplares

Tasa de fecundidad por municipios y distritos. Año 2002

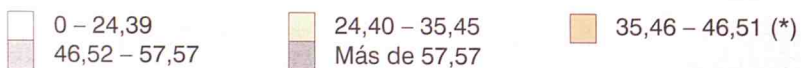
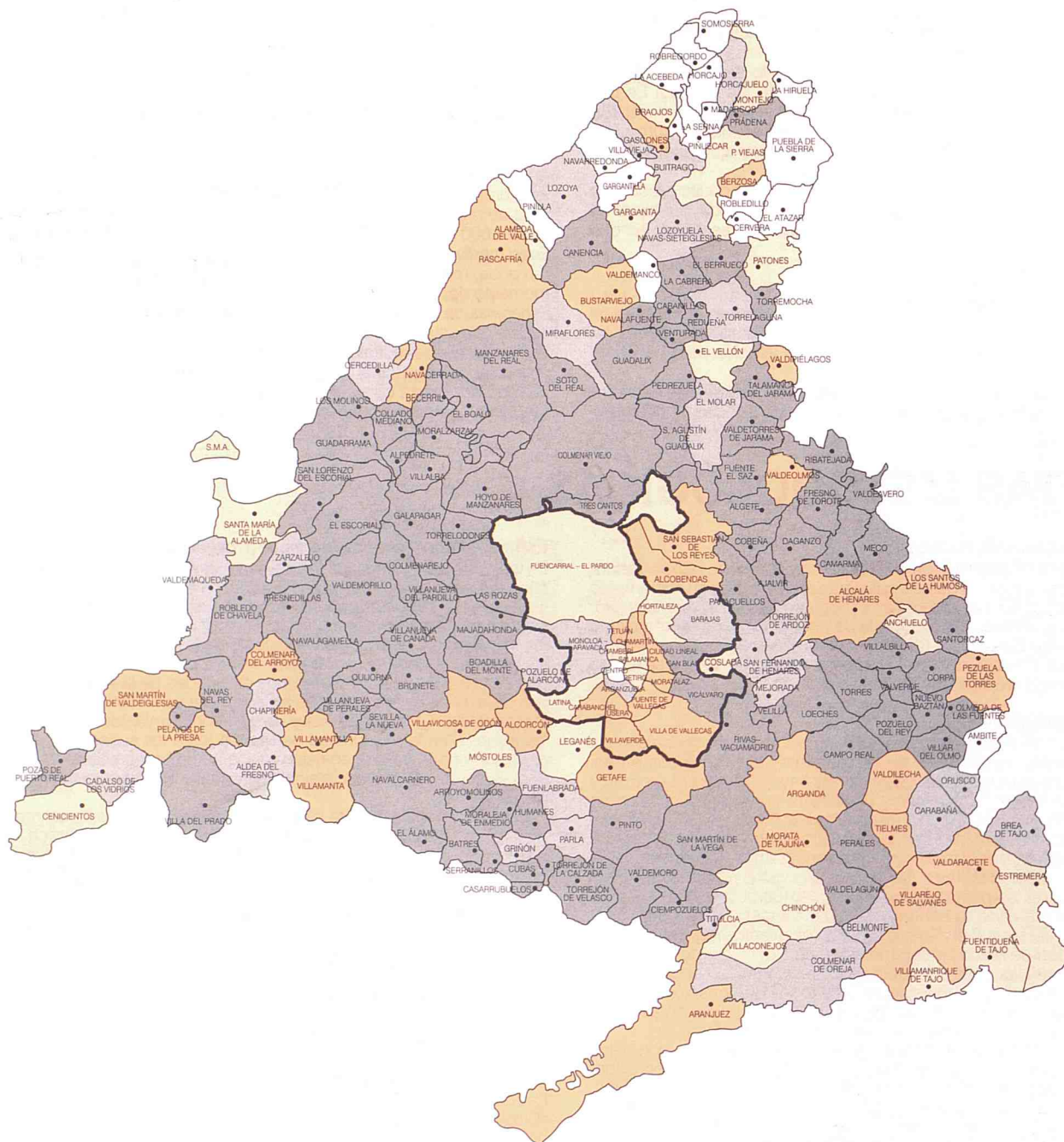

(*) Media de la Comunidad = 40,98



Comunidad de Madrid

CONSEJERÍA DE ECONOMÍA
E INNOVACIÓN TECNOLÓGICA

Instituto de Estadística

e-mail: iestadis@madrid.org <http://www.madrid.org/iestadis/>