

R. 12340/90

PRESENTACION
COMENTARIO

2-860-71



4

PRESENTACION

Presentación
Comentario

N.º 40. DICIEMBRE 1997
MOVIMIENTO NATURAL DE LA POBLACION

DEMOGRAFIA Y SALUD

BOLETIN TRIMESTRAL



Instituto de Estadística
CONSEJERÍA DE HACIENDA

Comunidad de Madrid

Presentación	3	Gráficos	
Comentario	3	I. Evolución de los Nacimientos, Defunciones y Matrimonios de residentes en la Comunidad de Madrid en los últimos años (1975/1996)	8
Indicadores demográficos		II. Evolución de los Nacimientos, Defunciones y Matrimonios de residentes en la Comunidad de Madrid en los últimos meses (Julio 1993/Junio 1997)	10
1. Indicadores 1975/1996 (Años naturales completos)	5	III. Evolución de los Nacimientos de residentes registrados en la Comunidad de Madrid durante los últimos tres años. 1994, 1995 y 1996	12
2. Indicadores 1986/1997 (Datos anuales por trimestres corridos)	6	IV. Evolución de los Matrimonios de residentes registrados en la Comunidad de Madrid durante los últimos tres años. 1994, 1995 y 1996	14
Información retrospectiva		V. Evolución de las Defunciones de residentes registrados en la Comunidad de Madrid durante los últimos tres años. 1994, 1995 y 1996	16
3. Resumen de la evolución demográfica registrada en la Comunidad de Madrid en los últimos años (1975/1995)	7	VI. Evolución de las tasas específicas de mortalidad para las cuatro principales causas de muerte (17 grandes grupos CIE 9ª) de residentes en la Comunidad de Madrid, según sexo. Años 1975-1995	16
4. Resumen de la evolución demográfica de residentes en la Comunidad de Madrid en los últimos años (1975/1996)	7	Mapas: Tasa de Nupcialidad por Areas Sanitarias. Año 1996	33
Estimaciones		Tasa de Nupcialidad por Municipios y Distritos. Año 1996	34
5. Resumen de la evolución demográfica de residentes en la Comunidad de Madrid en los últimos meses (Enero 1993/Marzo 1997)	9		
Resultados provisionales			
6. Resumen de la evolución demográfica registrada en la Comunidad de Madrid	11		
7. Resumen de la evolución demográfica de residentes registrada en la Comunidad de Madrid	11		
8. Nacimientos por grupos de edad de madres residentes registrados en la Comunidad de Madrid	13		
9. Matrimonios que fijan su residencia registrados en la Comunidad de Madrid por la edad de los cónyuges al contraer matrimonio	15		
10. Defunciones de residentes registradas en la Comunidad de Madrid por sexo y grupos de edad	17		
11. Defunciones de residentes registradas en la Comunidad de Madrid por sexo y grupo de causa	18		
Resultados por lugar de residencia (provisionales y últimos definitivos)			
12. Nacimientos, defunciones y matrimonios de residentes en la Comunidad de Madrid en los últimos cuatro años (1993/1996)	19		
13. Nacimientos, defunciones y matrimonios registrados en la Comunidad de Madrid por lugar de residencia (últimos cuatro trimestres)	26		
Notas metodológicas	35		

Equipo de trabajo: M. Carretero, R. Del Poyo, I. García, P. García-Uceda, I. Garrido, M. J. Gómez, J. A. Moreno, E. Ramos. **Coordinación equipo:** D. Núñez, M. T. Ortiz. **Dirección técnica:** I. Duque, I. Pintado. **Trabajos informáticos:** J. Álvarez, L. A. Ríos. **Diseño gráfico:** SIDECAR.
Depósito legal: BI-1071-95

Impreme: DIDOT, S.A.
 Nervión, 3-6.º - Bilbao
 Telf.: (94) 424 82 95

Tirada: 1.750 ejemplares
 Coste unitario: 250 ptas.
 1.ª edición Marzo 1998

PRESENTACION

Desde Marzo de 1988 la aparición trimestral de Demografía y Salud ha facilitado los primeros resultados de la estadística de nacimientos, matrimonios y defunciones de la Comunidad de Madrid señalando el total de acontecimientos y consignando diversas clasificaciones de los mismos en función de sus características principales.

Toda la estadística demográfica española (y buena parte de la de otros países), basada en los acontecimientos inscritos en el Registro Civil, plantea el problema de que el total de acontecimientos de cada año se conoce con mucho retraso (los datos definitivos se publican entre dos y cuatro años después de la terminación del año de referencia). Por otra parte sin tener las cifras totales de nacimientos, matrimonios o defunciones es imposible considerar ningún indicador bruto o ponderado, por lo que difícilmente se puede establecer en este aspecto un seguimiento de la coyuntura demográfica.

A partir del boletín trimestral N.º 29 se incorporaron con carácter regular y progresivo estimaciones del total de acontecimientos e indicadores comparativos. La estimación de mediciones estadísti-

cas a partir de datos incompletos tiene sus riesgos para la estadística oficial de la Comunidad de Madrid, pero se ha pensado que para la mayoría de los usuarios estos avances, que podrán ser confirmados o no por los resultados anuales definitivos, aportan grandes ventajas en la utilización de la información estadística. Por otra parte, se trata de un tipo de trabajo que es más difícilmente abordable fuera de la oficina estadística productora de la información. La elaboración de los tradicionales indicadores con una cadencia trimestral, pero con el referente anual tradicional permite afinar en el seguimiento de la coyuntura demográfica sin entrar en los complejos problemas de la estacionalidad de los fenómenos de referencia. Un breve detalle de las características metodológicas de las estimaciones e indicadores figura en el correspondiente apartado final de este número (donde se remite a la metodología detallada).

La presentación de la información tradicional de Demografía y Salud no ha variado, por lo que se sigue publicando la misma información de resultados provisionales. Simplemente se ha añadido, en las primeras páginas, las estimaciones e indicadores principales.

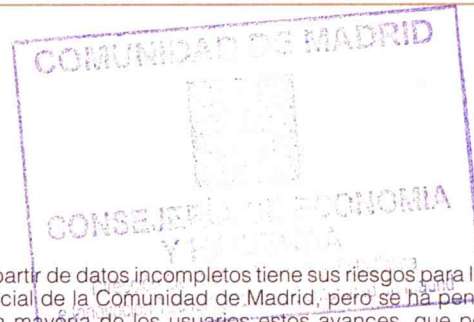

COMENTARIO

Se confirma la interrupción del descenso de la fecundidad en un contexto europeo de las mismas características, pero con comportamientos relativamente diferenciados por países.

En el Boletín Trimestral n.º 38 ya se anunció, como primicia dentro de las oficinas estadísticas españolas, que se registraba un segundo momento (el anterior había sido en 1992) de detención en la curva descendente de la fecundidad. Los datos completos del año 1996 así lo indicaban y esta evolución fue básicamente confirmada por el número 39 de esta publicación.

Recientemente EUROSTAT ha señalado («Statistiques en bref. Population et Conditions sociales». 1997/10) que en 1996 la tendencia a la baja de la natalidad en la Unión Europea se ha interrumpido. El número de nacimientos se ha estabilizado y el indicador sintético de fecundidad ha sido de 1'44 hijos por mujer. Esta mínima recuperación ha estado determinada por la evolución alcista de Alemania y Francia, y la situación estabilizada de Italia, a pesar de que continúa el descenso en el Reino Unido. Conviene en todo caso resaltar que la recuperación sobre el valor de 1995 (1'43) es mínima y que todavía la cifra de 1996 es inferior a la media de los años 1991-1995 de toda la Unión Europea (1'48 hijos por mujer).

En referencia a 1996 España se ha colocado de forma destacada en el suelo de la intensidad natalista europea con 1'15 hijos por mujer, habiendo rebasado a Italia que ha desacelerado de forma muy acusada su descenso en los últimos años y alcanza en 1996 el valor de 1'22. También ha sido el país que más descenso de fecundidad ha tenido recientemente si comparamos el valor de 1996 en relación con la media 1991-1995, con la sola excepción de Suecia que ha tenido una fuerte caída después de la también notable recuperación de años anteriores. Japón y la mayoría de los países desarrollados se sitúan entre 1'4 y 1'5 hijos por mujer, mientras que la India y los países en desarrollo se sitúan mayorita-

riamente entre 3 y 4 hijos por mujer (a excepción de China que cuenta con un indicador para 1996 de 1'8).

En un proceso fuertemente descendente es lógico que los indicadores tiendan a una fuerte convergencia entre países y regiones, pero esta evolución tiene ciertos rasgos de interés. En 1985 el indicador sintético de fecundidad de la Unión Europea era 2% inferior al de España, mientras que en 1996 el indicador europeo es un 25% superior al del total español, por lo que se trata de un proceso fuertemente divergente. La comparación entre las cifras nacionales y las de la Comunidad de Madrid señalan que mientras en 1985 el indicador sintético de fecundidad era un 5% superior al de la Comunidad de Madrid, en 1996 este indicador nacional es solo un 2% superior al registrado en la Comunidad de Madrid.

El indicador que no ha sufrido modificaciones sensibles ni detenciones en su tendencia es el de la edad media de las madres al nacimiento de sus hijos, que continúa ascendiendo en la Comunidad de Madrid, que ya superó los 30 años si calculamos la media sobre la totalidad de los nacimientos y que ya ha superado los 29 años si consideramos exclusivamente los nacimientos de primer orden. También como se ha comentado en diversas ocasiones no es pensable a medio plazo una recuperación sostenida si no se detiene el ritmo ascendente de la edad media de las madres al nacimiento de sus hijos.

El seguimiento trimestral que se presenta en el presente boletín conforman los rasgos evidenciados en las últimas entregas:

- a) La recuperación de los absolutos e indicadores de fecundidad se produce en la Comunidad de Madrid sobre todo a partir del último trimestre de 1996.
- b) No se produce recuperación de los nacimientos a edades de las madres inferiores a 30 años.

**INDICE SINTETICO DE FECUNDIDAD
DATOS ANUALES POR TRIMESTRES CORRIDOS**

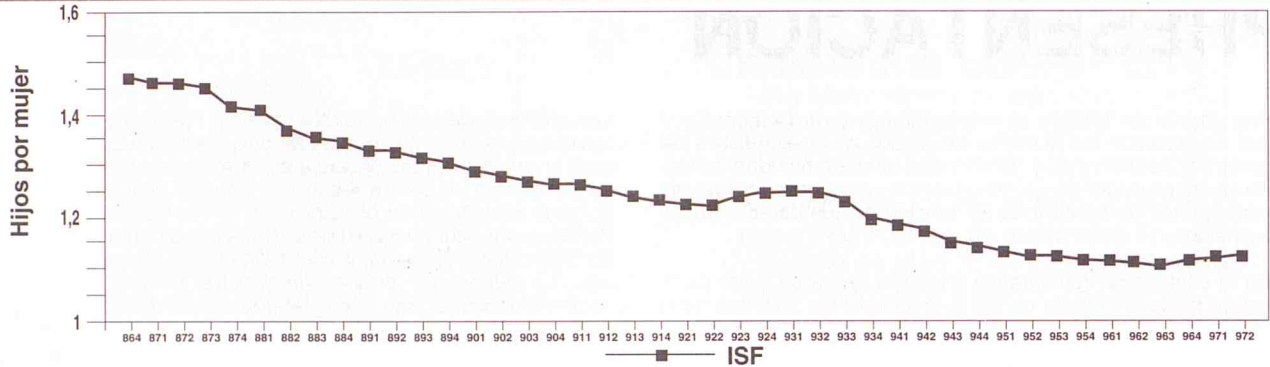

**EDAD MEDIA DE LA MADRE AL NACIMIENTO DE SU HIJO/A
DATOS ANUALES POR TRIMESTRES CORRIDOS**

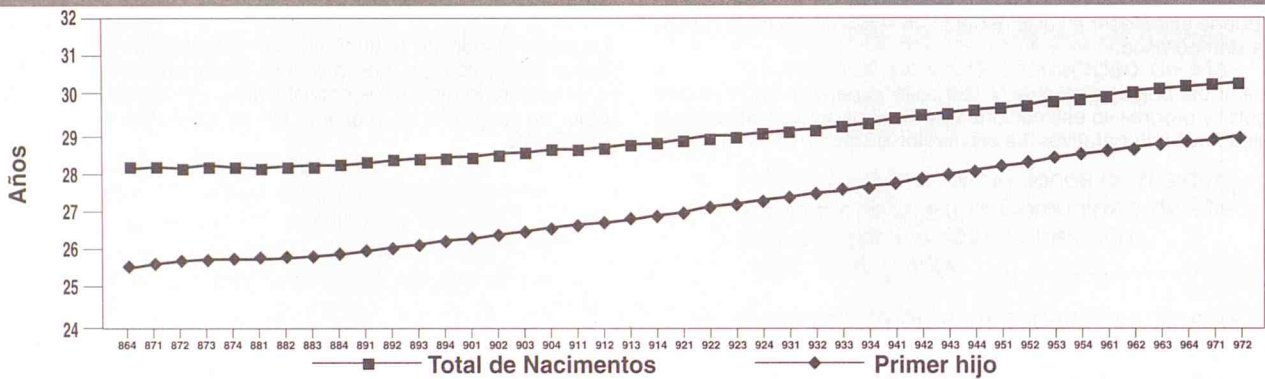

**INDICE SINTETICO DE FECUNDIDAD
VARIACION ABSOLUTA SOBRE PERIODO ANTERIOR**

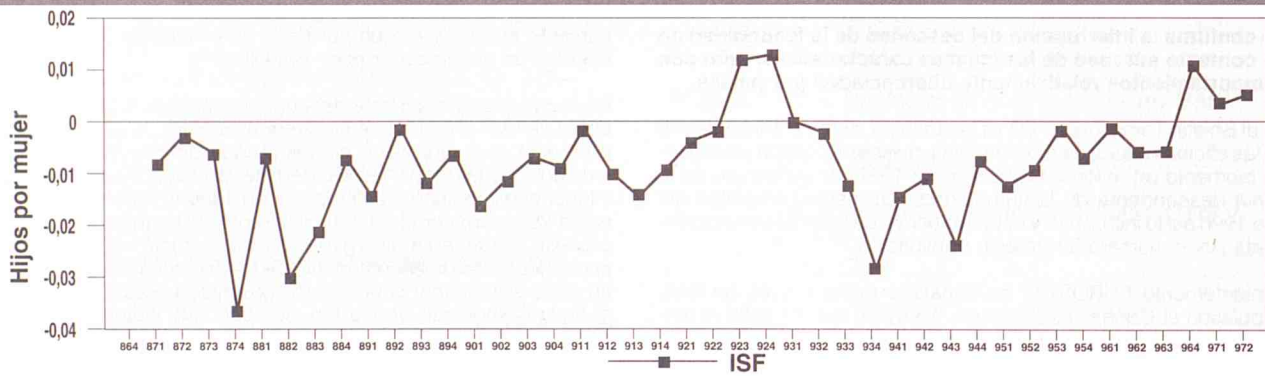

**EDAD MEDIA DE LA MADRE AL NACIMIENTO DE SU HIJO/A
VARIACION ABSOLUTA SOBRE PERIODO ANTERIOR**

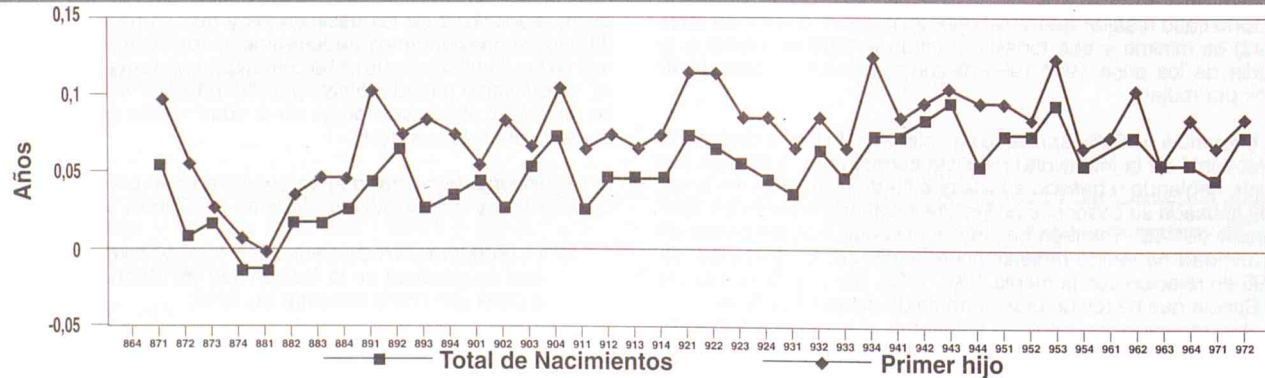

1. INDICADORES DEMOGRAFICOS 1975-1996 (AÑOS NATURALES COMPLETOS)

	INDICADORES DE NACIMIENTOS						INDICADORES DE MATRIMONIOS						INDICADORES DE DEFUNCIONES						
	Tasa bruta Natalidad	Tasa general Fecund.	Indice síntico Fecund.	Edad media madre		Tasa bruta nupcialidad		Edad media al matrimonio		Tasa bruta mortalidad	Tasa mortalidad infantil	Edad media defunción		Esperanza de vida al nacimiento					
				Total	1 ^{er} hijo	Matrimon.	Hombres	Mujeres	Total			Hombres	Mujeres	Total	Solteros	Mujeres	Solteras	Hombres	Mujeres
1975	21,21	84,32	2,8649	28,11	25,08	9,05	0,00	0,00	26,45	26,03	24,11	23,93	6,30	14,82	61,99	69,52	70,62	76,01	
1976	21,37	85,14	2,8875	27,84	24,75	8,20	16,43	14,67	26,40	25,95	24,04	23,82	6,44	13,46	61,99	69,52	71,11	76,44	
1977	19,95	79,60	2,6867	27,79	24,76	8,01	16,07	14,39	26,33	25,99	24,01	23,86	6,29	13,29	61,99	69,95	71,09	76,66	
1978	18,74	74,83	2,5204	27,77	24,83	7,49	15,11	13,54	26,17	26,02	23,94	23,87	6,25	11,46	62,75	70,16	71,48	76,87	
1979	17,31	68,99	2,3184	27,68	24,77	6,87	14,00	12,66	26,26	25,81	24,08	23,87	6,05	10,97	61,97	70,31	71,89	77,28	
1980	15,65	62,13	2,0843	27,67	25,01	6,19	12,69	11,50	26,43	25,95	24,20	23,98	6,03	10,61	63,51	71,22	71,60	77,13	
1981	14,67	58,02	1,9451	27,76	25,17	5,42	11,08	10,04	27,35	26,44	24,93	24,60	6,42	12,07	63,74	71,36	72,94	79,79	
1982	13,87	54,72	1,8311	27,85	25,30	5,62	11,42	10,45	27,78	26,38	25,37	24,83	6,04	11,70	64,62	71,85	73,33	79,95	
1983	12,80	50,39	1,6842	27,90	25,39	5,64	11,44	10,48	27,99	26,86	25,46	25,00	6,39	10,95	64,28	72,41	72,66	80,09	
1984	12,50	49,04	1,6386	28,03	25,58	5,46	11,07	10,16	27,84	26,68	25,46	25,00	6,32	9,19	65,22	72,98	73,74	80,40	
1985	11,91	46,49	1,5510	28,11	25,74	5,24	10,69	9,84	27,99	26,86	25,53	25,09	6,62	7,77	65,78	73,92	73,09	80,15	
1986	11,37	44,12	1,4692	28,20	25,72	5,42	11,06	10,28	28,00	26,85	25,56	25,12	6,37	7,85	65,74	74,30	73,92	80,99	
1987	11,04	42,54	1,4156	28,28	25,92	5,53	11,25	10,43	28,11	26,94	25,70	25,24	6,51	7,83	65,80	74,51	73,75	81,20	
1988	10,58	40,38	1,3490	28,34	26,06	5,57	11,31	10,49	28,32	27,18	25,94	25,26	6,73	7,10	66,08	74,65	73,73	81,16	
1989	10,38	39,11	1,3150	28,53	26,42	5,81	11,64	10,76	28,51	27,36	26,20	25,70	6,76	6,76	66,07	75,02	73,75	81,19	
1990	10,12	37,72	1,2706	28,75	26,75	5,91	11,84	10,94	28,83	27,62	26,50	25,95	7,07	6,93	66,13	75,43	73,35	81,28	
1991	9,93	36,70	1,2357	28,93	27,05	5,95	11,96	11,05	29,14	27,91	26,86	26,34	7,22	6,37	66,17	75,84	73,90	81,78	
1992	10,16	37,15	1,2546	29,19	27,47	5,93	11,88	10,98	29,38	28,15	27,16	26,60	7,00	6,75	66,07	75,71	74,11	82,05	
1993	9,87	35,89	1,2122	29,43	27,81	5,50	11,05	10,21	29,77	28,51	27,58	27,04	7,11	6,51	66,75	76,16	74,62	82,59	
1994	9,46	34,30	1,1558	29,76	28,23	5,36	10,80	10,02	30,08	28,78	27,92	27,30	7,08	6,21	67,28	76,40	74,65	82,42	
1995	9,28	33,63	1,1266	30,08	28,62	5,34	10,83	9,99	30,33	29,11	28,16	27,62	7,21	4,98	67,63	76,60	-	-	
1996	9,33	33,85	1,1257	30,35	28,96	-	-	-	30,58	29,40	28,51	27,99	7,25	4,53	68,46	77,38	-	-	

2. INDICADORES DEMOGRAFICOS 1986-1997 POR TRIMESTRES CORRIDOS

PERIODO ANUAL	INDICADORES DE NACIMIENTOS				INDICADORES DE MATRIMONIOS				INDICADORES DE DEFUNCIONES							
	Tasa bruta Natalidad	Tasa general Fecund.	Indice sintético Fecund.	Edad media madre		Tasa bruta nupcialidad		Edad media al matrimonio		Tasa bruta mortalidad	Tasa mortalidad infantil	Edad media defunción				
				Total	1 ^{er} hijo	Hombres	Mujeres	Hombres	Mujeres			Total	Mujeres	Hombres	Mujeres	
II 86 - I 87	11,32	43,89	1,4610	28,26	25,82	5,43	11,09	10,31	28,08	26,91	25,63	25,17	6,36	7,57	65,71	74,31
III 86 - II 87	11,32	43,85	1,4582	28,27	25,88	5,45	11,14	10,36	28,04	26,89	25,62	25,16	6,42	7,48	65,69	74,40
IV 86 - III 87	11,30	43,64	1,4520	28,29	25,91	5,47	11,14	10,33	28,06	26,91	25,65	25,18	6,44	7,26	65,75	74,47
I 87 - II 87	11,04	42,54	1,4156	28,28	25,92	5,53	11,25	10,43	28,11	26,94	25,70	25,24	6,51	7,83	65,80	74,51
II 87 - I 88	10,99	42,30	1,4078	28,27	25,92	5,54	11,23	10,41	28,10	26,94	25,70	25,24	6,53	7,70	65,80	74,55
III 87 - II 88	10,77	41,36	1,3777	28,29	25,96	5,51	11,18	10,35	28,22	27,05	25,81	25,33	6,53	7,52	65,83	74,60
IV 87 - III 88	10,62	40,67	1,3565	28,31	26,01	5,56	11,30	10,49	28,27	27,13	25,87	25,39	6,65	7,86	66,00	74,52
I 88 - IV 88	10,58	40,38	1,3490	28,34	26,06	5,57	11,31	10,49	28,32	27,18	25,94	25,46	6,73	7,10	66,08	74,65
II 88 - I 89	10,47	39,87	1,3341	28,39	26,17	5,54	11,25	10,43	28,38	27,25	26,02	25,52	6,74	6,81	66,08	74,80
III 88 - II 89	10,47	39,77	1,3332	28,46	26,25	5,62	11,35	10,51	28,43	27,29	26,08	25,57	6,83	6,84	66,24	74,88
IV 88 - III 89	10,40	39,36	1,3214	28,49	26,34	5,77	11,60	10,72	28,45	27,31	26,15	25,65	6,81	6,52	66,14	75,06
I 89 - IV 89	10,38	39,11	1,3150	28,53	26,42	5,81	11,64	10,76	28,51	27,36	26,20	25,70	6,76	6,76	66,07	75,02
II 89 - I 90	10,27	38,55	1,2982	28,58	26,48	5,90	11,82	10,93	28,55	27,35	26,24	25,71	6,95	7,02	66,20	75,26
III 89 - II 90	10,20	38,16	1,2868	28,61	26,57	5,96	11,95	11,06	28,61	27,40	26,30	25,79	6,91	6,93	66,06	75,27
IV 89 - III 90	10,17	37,97	1,2797	28,67	26,64	5,86	11,71	10,83	28,73	27,51	26,42	25,89	6,95	6,90	66,05	75,32
I 90 - IV 90	10,12	37,72	1,2706	28,75	26,75	5,91	11,84	10,94	28,83	27,62	26,50	25,95	7,07	6,93	66,13	75,43
II 90 - I 91	10,13	37,72	1,2695	28,78	26,82	5,81	11,63	10,73	28,90	27,70	26,57	26,04	7,08	7,11	66,01	75,50
III 90 - II 91	10,08	37,45	1,2595	28,83	26,90	5,93	11,89	10,97	28,98	27,88	26,76	26,25	7,23	6,88	66,07	75,64
IV 90 - III 91	9,98	37,00	1,2449	28,88	26,97	5,96	11,96	11,03	29,08	27,80	26,76	26,25	7,23	6,83	66,09	75,69
I 91 - IV 91	9,93	36,70	1,2357	28,93	27,05	5,95	11,96	11,05	29,14	27,91	26,86	26,34	7,22	6,37	66,17	75,84
II 91 - I 92	9,93	36,55	1,2320	29,01	27,17	5,98	12,03	11,12	29,19	27,94	26,90	26,38	7,17	6,55	66,04	75,83
III 91 - II 92	9,93	36,47	1,2304	29,08	27,29	5,96	11,96	11,07	29,28	27,99	26,98	26,45	7,12	6,84	66,04	75,76
IV 91 - III 92	10,04	36,79	1,2419	29,14	27,38	5,91	11,85	10,98	29,33	28,09	27,08	26,54	7,06	6,84	66,03	75,68
I 92 - IV 92	10,16	37,15	1,2546	29,19	27,47	5,93	11,88	10,98	29,38	28,15	27,16	26,60	7,00	6,75	66,07	75,71
II 92 - I 93	10,18	37,14	1,2548	29,23	27,54	5,87	11,77	10,88	29,39	28,19	27,19	26,65	7,04	6,45	66,33	75,75
III 92 - II 93	10,18	37,06	1,2530	29,30	27,63	5,72	11,47	10,61	29,51	28,28	27,32	26,79	7,05	6,43	66,52	75,92
IV 92 - III 93	10,09	36,72	1,2406	29,35	27,70	5,60	11,24	10,40	29,66	28,42	27,48	26,94	7,05	6,27	66,73	75,99
I 93 - IV 93	9,87	35,89	1,2122	29,43	27,83	5,50	11,05	10,21	29,77	28,51	27,58	27,04	7,11	6,51	66,75	76,16
II 93 - I 94	9,77	35,48	1,1983	29,51	27,92	5,41	10,88	10,06	29,79	28,54	27,59	27,03	7,03	6,28	66,79	76,28
III 93 - II 94	9,69	35,17	1,1874	29,60	28,02	5,38	10,85	10,03	29,90	28,63	27,70	27,10	7,04	6,16	66,91	76,31
IV 93 - III 94	9,50	34,49	1,1635	29,70	28,13	5,48	11,05	10,22	29,98	28,71	27,80	27,20	7,10	6,02	67,15	76,54
I 94 - IV 94	9,46	34,30	1,1558	29,76	28,23	5,36	10,80	10,02	30,08	28,78	27,92	27,30	7,08	6,21	67,28	76,40
II 94 - I 95	9,38	33,99	1,1437	29,84	28,33	5,36	10,81	10,02	30,17	28,86	28,02	27,40	7,13	5,87	67,51	76,36
III 94 - II 95	9,32	33,76	1,1344	29,92	28,42	5,42	10,93	10,16	30,25	28,98	28,09	27,51	7,15	5,65	67,48	76,44
IV 94 - III 95	9,32	33,77	1,1333	30,02	28,55	5,42	10,99	10,16	30,29	29,05	28,14	27,58	7,19	5,41	67,52	76,44
I 95 - IV 95	9,28	33,63	1,1266	30,08	28,62	5,34	10,83	9,99	30,33	29,11	28,16	27,62	7,21	4,98	67,63	76,60
II 95 - I 96	9,29	33,67	1,1260	30,15	28,70	-	-	-	30,29	29,13	28,16	27,63	7,19	4,87	67,57	76,69
III 95 - II 96	9,26	33,57	1,1205	30,23	28,81	-	-	-	30,33	29,20	28,24	27,73	7,20	4,76	67,85	76,89
IV 95 - III 96	9,23	33,48	1,1152	30,29	28,87	-	-	-	30,58	29,37	28,46	27,91	7,15	4,66	68,05	77,09
I 96 - IV 96	9,33	33,85	1,1257	30,35	28,96	-	-	-	30,58	29,40	28,51	27,99	7,25	4,52	68,46	77,38
II 96 - I 97	9,38	34,02	1,1292	30,40	29,03	-	-	-	30,57	29,39	28,48	27,97	7,26	4,79	68,85	77,60
III 96 - II 97	9,44	34,24	1,1347	30,48	29,12	-	-	-	30,64	29,44	28,60	28,04	7,16	5,08	69,01	77,66

**3. RESUMEN DE LA EVOLUCION DEMOGRAFICA REGISTRADA EN LA
COMUNIDAD DE MADRID EN LOS ULTIMOS AÑOS (1975/1995)**

	NACIMIENTOS			DEFUNCIONES			MATRIMONIOS		
	Total	Hombres	Mujeres	Total	Hombres	Mujeres	Total	Canónicos	Civiles
1975	91924	47725	44199	27060	14080	12980	34223	34076	147
1976	93893	48247	45646	28069	14542	13527	31569	31470	99
1977	89243	46221	43022	27856	14575	13281	31558	31291	267
1978	85123	44382	40741	28079	14638	13441	30171	29336	835
1979	79679	41194	38485	27527	14443	13084	28653	27016	1637
1980	73485	37989	35496	27706	14503	13203	26697	24451	2246
1981	70121	36480	33641	29754	15564	14190	23502	21262	2240
1982	66642	34479	32163	28051	14744	13307	24668	21301	3367
1983	61718	32009	29709	29837	15668	14169	24838	18922	5916
1984	60554	31284	29270	29851	15675	14176	24095	19475	4620
1985	58004	30101	27903	31547	16448	15099	23522	18745	4777
1986	55496	28456	27040	30735	16092	14643	24844	18573	6271
1987	54150	27927	26223	31965	16867	15098	25260	18748	6512
1988	52433	26982	25451	33336	17559	15777	25536	18925	6611
1989	51961	26818	25143	33729	17859	15870	25938	19189	6749
1990	50919	26360	24559	35509	18805	16704	26305	19029	7276
1991	50209	25827	24382	36605	19393	17212	26470	19175	7295
1992	51214	26369	24845	35673	19060	16613	26170	19022	7148
1993	49986	25802	24184	36459	19429	17030	24352	17341	7011
1994	48132	25044	23088	36420	19342	17078	23874	16782	7092
1995	47448	24541	22907	37124	19827	17297	23773	17088	6685

**4. RESUMEN DE LA EVOLUCION DEMOGRAFICA DE RESIDENTES EN LA
COMUNIDAD DE MADRID EN LOS ULTIMOS AÑOS (1975/1996)**

	NACIMIENTOS			DEFUNCIONES			CRECI. VEGET.	MATRIMONIOS		
	Total	Hombres	Mujeres	Total	Hombres	Mujeres		Total	Canónicos	Civiles
1975	90941	47223	43718	27020	14045	12975	63921	38812	38645	167
1976	93279	47945	45334	28093	14524	13569	65186	35766	35654	112
1977	88650	45920	42730	27970	14636	13334	60680	35592	35291	301
1978	84726	44151	40575	28235	14702	13533	56491	33858	32921	937
1979	79492	41122	38370	27760	14579	13181	51732	31524	29723	1801
1980	72841	37673	35168	28070	14738	13332	44771	28808	26385	2423
1981	68860	35825	33035	30144	15799	14345	38716	25453	23027	2426
1982	65467	33878	31589	28532	15032	13500	36935	26514	22895	3619
1983	60729	31417	29312	30337	15974	14363	30392	26733	20367	6366
1984	59539	30745	28794	30108	15847	14261	29431	25990	21007	4983
1985	56890	29513	27377	31598	16518	15080	25292	25046	19959	5087
1986	54540	27942	26598	30544	15960	14584	23996	25996	19822	6174
1987	53354	27554	25800	31482	16608	14874	21872	26725	20218	6507
1988	51521	26527	24994	32768	17309	15459	18753	27115	20432	6683
1989	50911	26305	24606	33176	17607	15569	17735	28498	21560	6938
1990	49935	25827	24108	34903	18481	16422	15032	29191	21739	7452
1991	49293	25374	23919	35849	19048	16801	13444	29529	21937	7592
1992	50669	26104	24565	34905	18705	16200	15764	29573	22000	7573
1993	49499	25528	23971	35666	19121	16545	13833	27567	20153	7414
1994	47687	24781	22906	35682	18963	16719	12005	27013	19518	7495
1995	47006	24321	22685	36477	19524	16953	10529	27065	19931	7134
1996 (estimado)	47508	-	-	36905	-	-	10603	-	-	-

I. EVOLUCION DE LOS NACIMIENTOS, DEFUNCIONES Y MATRIMONIOS DE RESIDENTES EN LA COMUNIDAD DE MADRID EN LOS ULTIMOS AÑOS (1975/1996)

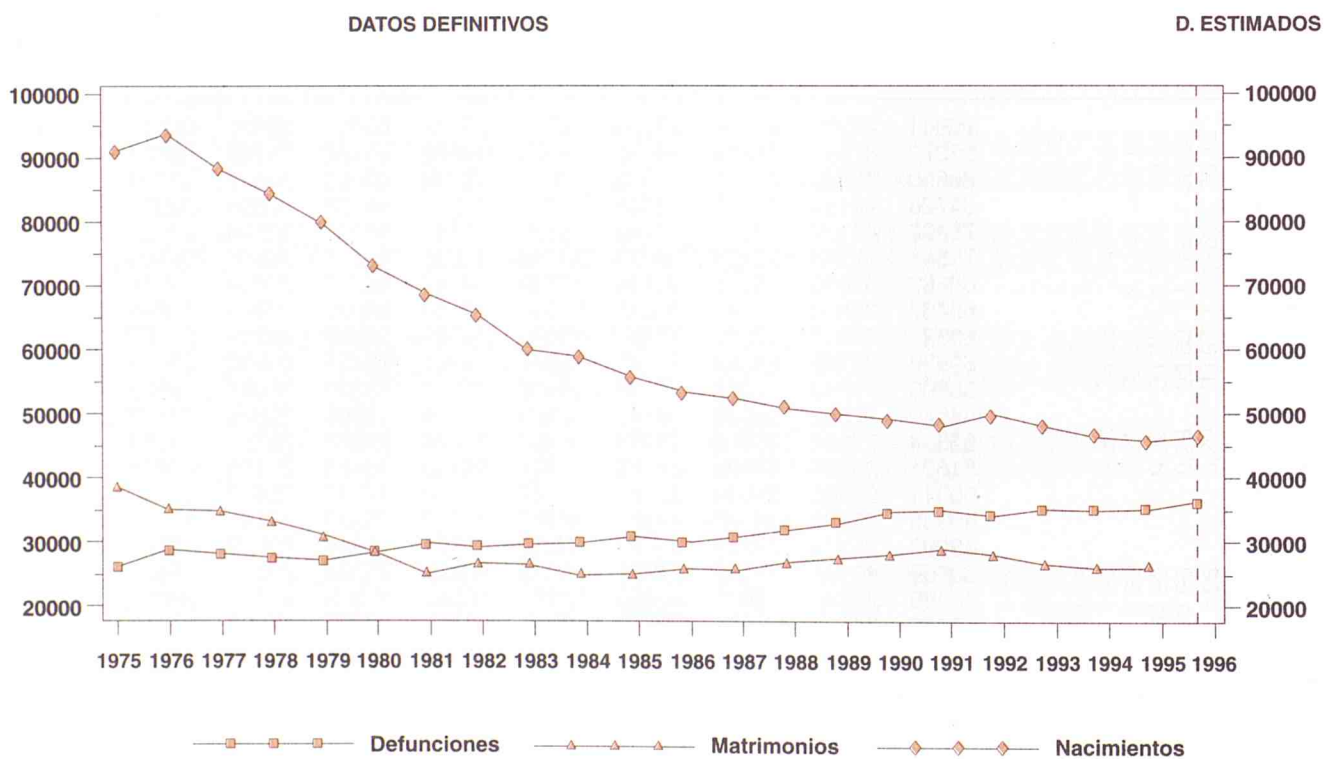

5. RESUMEN DE LA EVOLUCION DEMOGRAFICA DE RESIDENTES EN LA COMUNIDAD DE MADRID EN LOS ULTIMOS MESES (ABRIL 1993-JUNIO 1997) (1)

	NACIMIENTOS	DEFUNCIONES	CRECI. VEGET.	MATRIMONIOS
1993 Abril	4235	2869	1366	1948
Mayo	4680	2794	1886	2687
Junio	4297	2737	1560	3331
Julio	4361	2874	1487	3783
Agosto	3894	2724	1170	1483
Septiembre	4282	2603	1679	4141
Octubre	4011	2953	1058	3702
Noviembre	3752	2936	816	1475
Diciembre	3828	3260	568	1367
1994 Enero	3846	3459	387	757
Febrero	3693	3018	675	913
Marzo	4177	3079	1098	1583
Abril	4303	2826	1477	2083
Mayo	4447	2948	1499	2301
Junio	4132	2742	1390	3486
Julio	4063	3069	994	4181
Agosto	3869	2781	1088	1523
Septiembre	3744	2685	1059	4256
Octubre	3845	2988	857	3220
Noviembre	3686	2855	831	1505
Diciembre	3882	3232	650	1205
1995 Enero	3865	3628	237	701
Febrero	3449	2937	512	861
Marzo	4043	3305	738	1738
Abril	4094	2961	1133	2076
Mayo	4438	2898	1540	2370
Junio	4107	2748	1359	3744
Julio	4134	3315	819	3918
Agosto	3765	2755	1010	1419
Septiembre	3846	2688	1158	4675
Octubre	3835	2935	900	2964
Noviembre	3686	2962	724	1427
Diciembre	3744	3345	399	1172
1996 Enero	3788	3404	384	-
Febrero	3624	3063	561	-
Marzo	4056	3306	750	-
Abril	4120	2879	1241	-
Mayo	4356	3023	1333	-
Junio	4073	2852	1221	-
Julio	4113	2989	1124	-
Agosto	3777	2823	954	-
Septiembre	3765	2732	1033	-
Octubre	4053	3026	1027	-
Noviembre	3825	3379	446	-
Diciembre	3958	3429	529	-
1997 Enero	4069	3676	393	-
Febrero	3698	3034	664	-
Marzo	3985	3132	853	-
Abril	4425	2924	1501	-
Mayo	4473	2835	1638	-
Junio	4016	2565	1451	-

(1) Los datos para los años 1993, 1994 y 1995 son definitivos mientras que para los años 1996 y 1997 son estimados.

II. EVOLUCION DE LOS NACIMIENTOS, DEFUNCIONES Y MATRIMONIOS DE RESIDENTES EN LA COMUNIDAD DE MADRID EN LOS ULTIMOS MESES (JULIO 1993/JUNIO 1997)

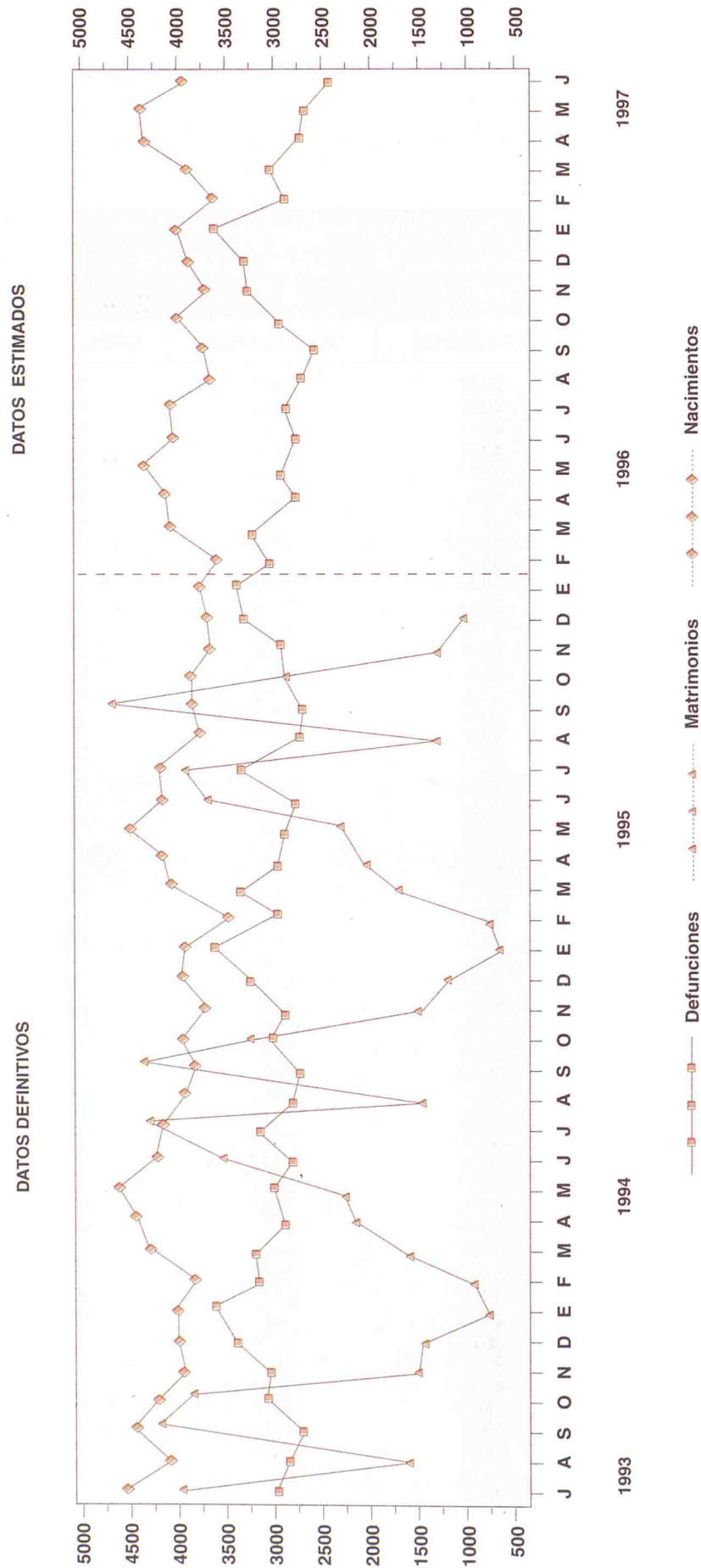

**6. RESUMEN DE LA EVOLUCION DEMOGRAFICA REGISTRADA EN LA
COMUNIDAD DE MADRID (2)**

	NACIMIENTOS			DEFUNCIONES			MATRIMONIOS		
	Total	Hombres	Mujeres	Total	Hombres	Mujeres	Total	Canónicos	Civiles
1995 TOTAL	47448	24541	22907	37124	19827	17297	23773	17088	6685
1996 TOTAL	47927	24523	23404	37833	19837	17996	22707	16071	6636
1996 Julio	4129	2097	2032	2989	1517	1472	2707	2006	701
Agosto	3782	1972	1810	2669	1418	1251	1348	1005	343
Septiembre	3784	1920	1864	2737	1485	1252	3526	2697	829
Octubre	4087	2106	1981	3086	1639	1447	2549	1938	611
Noviembre	3870	2008	1862	3539	1854	1685	1397	876	521
Diciembre	4014	2039	1975	3579	1839	1740	927	542	385
1997 Enero	4114	2143	1971	3831	1959	1872	443	177	266
Febrero	3732	1873	1859	3179	1675	1504	703	370	333
Marzo	4049	2040	2009	3262	1677	1585	1212	860	352
Abril	4446	2283	2163	2989	1550	1439	1808	1276	532
Mayo	4507	2332	2175	2933	1576	1357	2258	1703	555
Junio	3401	1768	1633	2600	1375	1225	2063	1467	596

**7. RESUMEN DE LA EVOLUCION DEMOGRAFICA DE RESIDENTES
REGISTRADA EN LA COMUNIDAD DE MADRID (2)**

	NACIMIENTOS			DEFUNCIONES			CRECI.	MATRIMONIOS		
	Total	Hombres	Mujeres	Total	Hombres	Mujeres	VEGET.	Total	Canónicos	Civiles
1995 TOTAL	46401	24008	22393	34936	18619	16317	11465	22608	16132	6476
1996 TOTAL	46877	23960	22917	35303	18525	16778	11574	21540	15179	6361
1996 Julio	4042	2050	1992	2804	1431	1373	1238	2574	1907	667
Agosto	3689	1926	1763	2514	1326	1188	1175	1249	937	312
Septiembre	3701	1865	1836	2563	1393	1170	1138	3355	2554	801
Octubre	4003	2062	1941	2906	1547	1359	1097	2406	1821	585
Noviembre	3784	1961	1823	3282	1713	1569	502	1320	813	507
Diciembre	3914	1977	1937	3321	1713	1608	593	863	495	368
1997 Enero	4005	2083	1922	3558	1829	1729	447	306	143	163
Febrero	3651	1829	1822	2956	1549	1407	695	553	318	235
Marzo	3930	1979	1951	3027	1545	1482	903	983	751	232
Abril	4352	2232	2120	2800	1457	1343	1552	1438	1110	328
Mayo	4394	2274	2120	2736	1475	1261	1658	1871	1503	368
Junio	3323	1717	1606	2402	1254	1148	921	1649	1290	359

(2) En las columnas de total van incluidos los no consta.

III. EVOLUCION DE LOS NACIMIENTOS DE RESIDENTES REGISTRADOS EN LA COMUNIDAD DE MADRID DURANTE LOS ULTIMOS TRES AÑOS. 1994, 1995 Y 1996

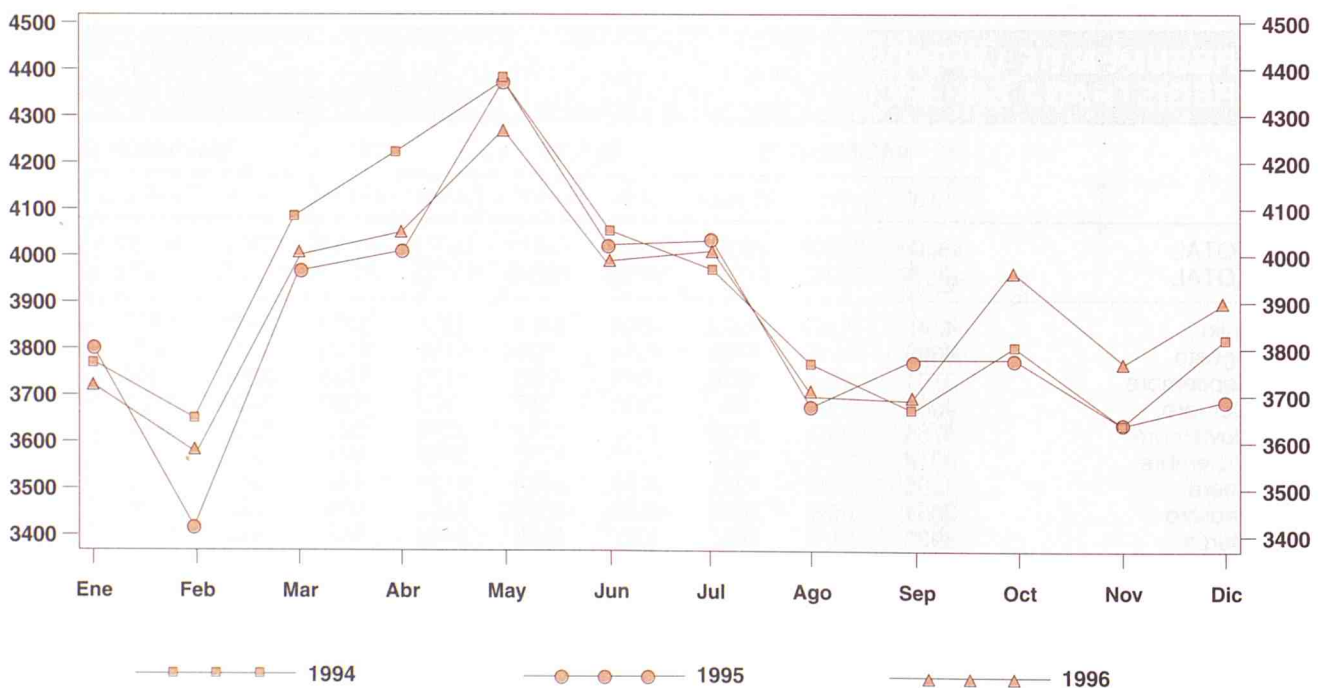

8. NACIMIENTOS POR GRUPOS DE EDAD DE MADRES RESIDENTES REGISTRADOS EN LA COMUNIDAD DE MADRID

	Total	Menos de 15 años	De 15 a 19 años	De 20 a 24 años	De 25 a 29 años	De 30 a 34 años	De 35 a 39 años	De 40 a 44 años	De 45 a 49 años	De 50 y más años	No consta
1995 TOTAL	46401	14	864	4135	15292	18500	6636	915	45	-	-
1996 TOTAL	46877	8	815	3701	14760	19501	7086	971	35	-	-
1996 Julio	4042	-	78	329	1277	1632	633	90	3	-	-
Agosto	3689	1	56	299	1133	1525	588	81	6	-	-
Septiembre	3701	-	78	304	1172	1535	541	69	2	-	-
Octubre	4003	1	65	329	1219	1660	638	89	2	-	-
Noviembre	3784	-	67	329	1133	1589	579	83	4	-	-
Diciembre	3914	-	75	298	1181	1652	631	73	4	-	-
1997 Enero	4005	-	68	300	1251	1673	621	89	3	-	-
Febrero	3651	1	62	276	1059	1598	576	73	4	-	2
Marzo	3930	1	53	277	1191	1702	625	79	1	-	1
Abril	4352	-	60	302	1250	1951	707	80	2	-	-
Mayo	4394	1	51	298	1226	2009	707	99	-	1	2
Junio	3323	1	64	255	939	1503	491	66	3	-	1

IV. EVOLUCION DE LOS MATRIMONIOS DE RESIDENTES REGISTRADOS EN LA COMUNIDAD DE MADRID DURANTE LOS ULTIMOS TRES AÑOS. 1994, 1995 Y 1996

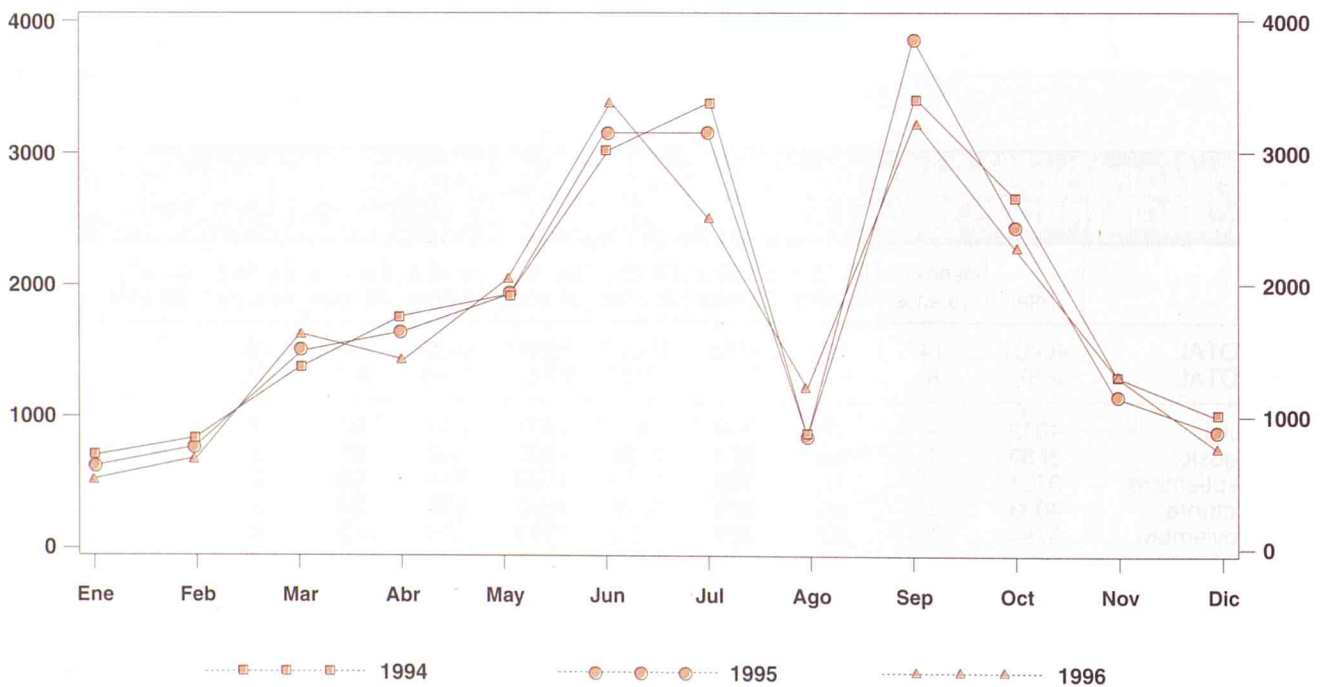

9. MATRIMONIOS QUE FIJAN SU RESIDENCIA REGISTRADOS EN LA COMUNIDAD DE MADRID POR LA EDAD DE LOS CONYUGES AL CONTRAER MATRIMONIO

	Total	Menos de 15 años	De 15 a 19 años	De 20 a 24 años	De 25 a 29 años	De 30 a 34 años	De 35 a 39 años	De 40 a 44 años	De 45 a 49 años	De 50 y más años	No consta
HOMBRES											
1995 TOTAL	22608	0	121	2426	10721	5787	1652	1147	447	307	0
1996 TOTAL	21540	0	111	2046	9920	5839	1807	1101	403	313	0
1996 Julio	2574	0	10	265	1245	681	185	131	36	21	0
Agosto	1249	0	6	135	648	289	83	50	27	11	0
Septiembre	3355	0	15	257	1628	954	280	126	64	31	0
Octubre	2406	0	11	186	1182	679	186	93	38	31	0
Noviembre	1320	0	9	109	532	407	129	77	30	27	0
Diciembre	863	0	8	90	300	255	96	71	25	18	0
1997 Enero	306	0	1	28	80	92	41	39	11	14	0
Febrero	553	0	4	46	208	154	53	45	24	19	0
Marzo	983	0	5	90	464	280	73	45	18	8	0
Abril	1438	0	5	119	659	426	132	61	20	16	0
Mayo	1871	0	2	140	936	548	121	72	30	21	1
Junio	1649	0	8	134	841	437	128	52	22	20	7
MUJERES											
1995 TOTAL	22608	2	417	4965	10905	3988	1230	755	233	113	0
1996 TOTAL	21540	3	334	4125	10593	4071	1289	720	263	142	0
1996 Julio	2574	0	27	566	1304	450	140	62	17	8	0
Agosto	1249	0	21	306	628	178	66	29	13	8	0
Septiembre	3355	0	39	618	1763	640	172	78	29	16	0
Octubre	2406	0	25	397	1273	479	130	70	22	10	0
Noviembre	1320	0	30	215	592	293	97	55	24	14	0
Diciembre	863	1	21	137	340	205	74	53	22	10	0
1997 Enero	306	0	7	45	105	76	37	26	6	4	0
Febrero	553	0	15	87	231	114	39	44	15	8	0
Marzo	983	0	24	190	464	208	57	27	10	3	0
Abril	1438	1	22	222	751	298	94	35	6	9	0
Mayo	1871	0	22	314	1016	350	91	52	11	13	2
Junio	1649	0	18	283	877	305	82	44	21	9	10

V. EVOLUCION DE LAS DEFUNCIONES DE RESIDENTES REGISTRADOS EN LA COMUNIDAD DE MADRID DURANTE LOS ULTIMOS TRES AÑOS. 1994, 1995 Y 1996

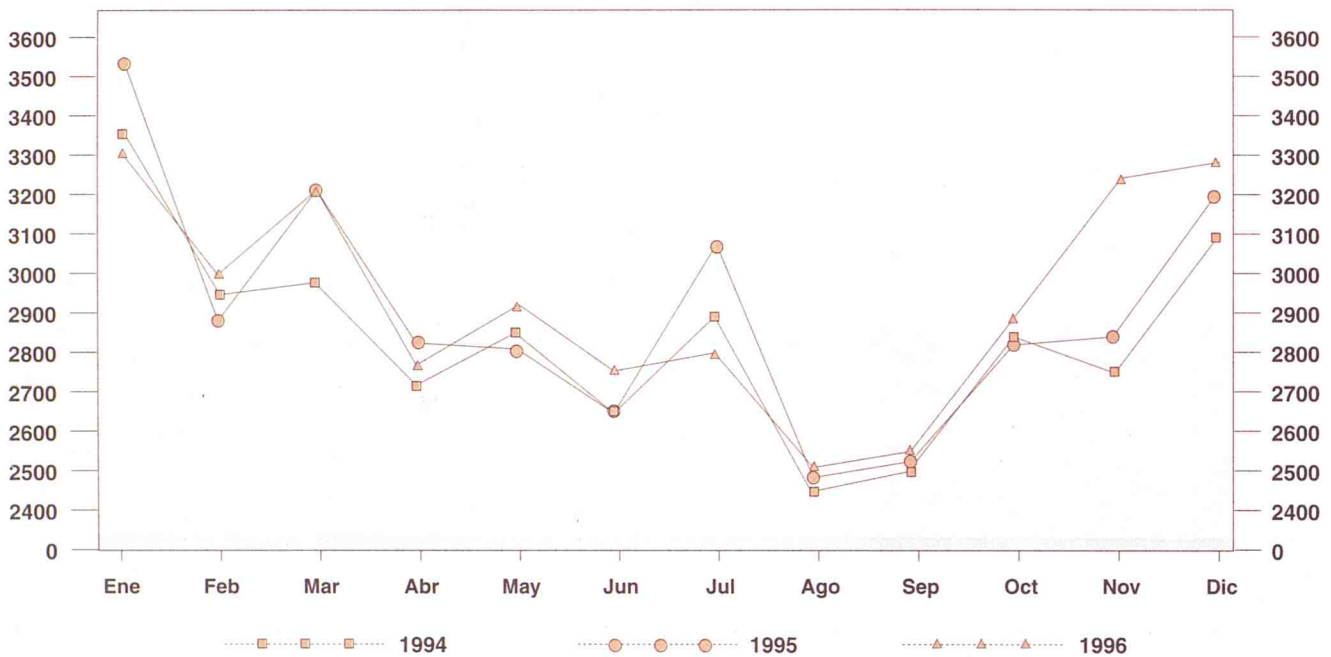

VI. EVOLUCION DE LAS TASAS ESPECIFICAS DE MORTALIDAD PARA LAS CUATRO PRINCIPALES CAUSAS DE MUERTE (17 GRANDES GRUPOS CIE 9ª) DE RESIDENTES EN LA C.M., SEGUN SEXO. AÑOS 1975-1995

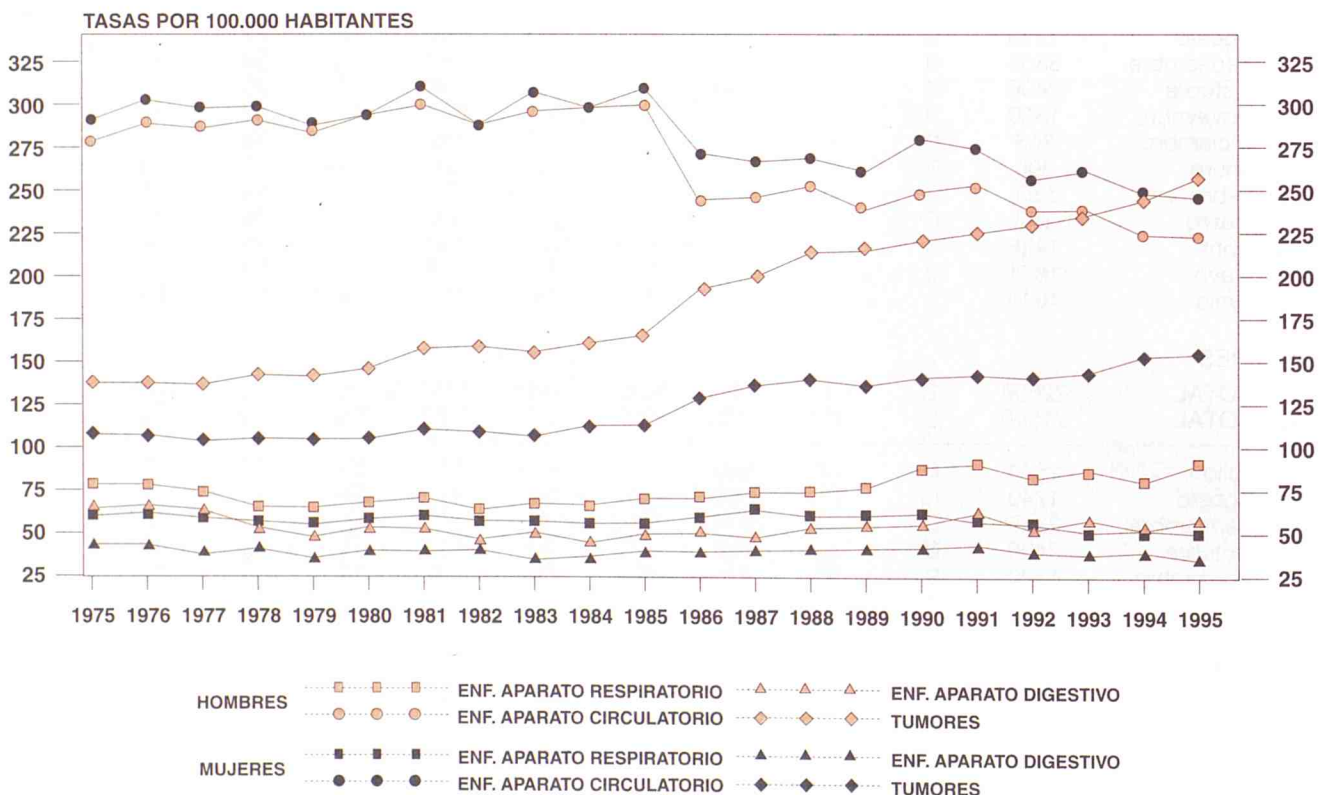

DEFUNCIONES POR GRUPOS DE EDAD

17

10. DEFUNCIONES DE RESIDENTES REGISTRADAS EN LA COMUNIDAD DE MADRID POR SEXO Y GRUPOS DE EDAD																						
	Total	Menos de 1 año	De 1 a 4 años	De 5 a 9 años	De 10 a 14 años	De 15 a 19 años	De 20 a 24 años	De 25 a 29 años	De 30 a 34 años	De 35 a 39 años	De 40 a 44 años	De 45 a 49 años	De 50 a 54 años	De 55 a 59 años	De 60 a 64 años	De 65 a 69 años	De 70 a 74 años	De 75 a 79 años	De 80 a 84 años	De 85 y más años	No consta	
TOTAL																						
1995 TOTAL	34936	230	74	30	42	135	249	476	785	650	598	786	1040	1410	2215	3034	3895	4542	5804	8941	0	
1996 TOTAL	35303	197	64	37	51	106	222	431	752	674	624	794	996	1383	2093	2963	3858	4635	5726	9697	0	
1996 Julio	2804	12	7	2	6	7	18	36	53	52	38	60	73	120	171	221	332	375	478	743	0	
Agosto	2514	20	4	2	1	9	19	35	55	58	58	81	74	103	174	206	270	335	368	642	0	
Septiembre	2563	13	2	2	6	8	18	32	57	41	52	60	86	125	178	204	286	349	407	677	0	
Octubre	2906	16	3	4	1	7	14	29	65	46	57	72	84	108	137	265	324	388	444	802	0	
Noviembre	3282	17	4	9	2	13	16	38	57	63	47	73	91	116	187	284	340	429	547	949	0	
Diciembre	3321	21	5	1	2	9	22	44	67	55	60	56	94	129	171	258	367	433	544	983	0	
1997 Enero	3558	21	8	3	3	10	22	37	51	63	45	72	77	115	198	292	426	469	565	1073	8	
Febrero	2956	21	7	4	4	7	17	29	47	47	51	62	88	92	141	225	349	406	492	838	29	
Marzo	3027	24	4	7	2	9	14	20	51	45	46	42	96	104	181	220	303	414	511	891	43	
Abril	2800	20	6	7	4	10	18	28	47	53	45	79	63	98	157	200	338	376	429	788	34	
Mayo	2736	15	2	4	3	15	11	24	45	48	44	70	80	112	153	239	337	352	414	761	7	
Junio	2402	24	6	3	2	15	8	13	37	43	37	55	70	99	157	220	279	310	382	642	0	
HOMBRES																						
1995 TOTAL	18619	127	34	13	25	89	179	366	616	481	392	530	688	982	1607	2038	2408	2480	2652	2912	0	
1996 TOTAL	18525	113	37	23	26	67	161	304	560	511	419	536	692	976	1461	1994	2413	2463	2617	3152	0	
1996 Julio	1431	9	3	1	3	5	10	25	40	42	22	37	50	79	117	148	210	190	195	245	0	
Agosto	1326	12	3	0	0	7	14	26	41	40	44	52	51	69	131	140	166	171	159	200	0	
Septiembre	1393	7	2	0	4	5	14	26	43	33	37	43	66	83	93	147	183	173	198	236	0	
Octubre	1547	8	0	3	0	6	11	19	48	33	38	51	59	77	124	184	203	206	215	262	0	
Noviembre	1713	9	2	6	1	6	8	25	46	45	34	46	76	89	128	192	198	220	261	321	0	
Diciembre	1713	13	3	1	2	5	15	32	49	42	38	32	58	90	115	176	229	257	237	319	0	
1997 Enero	1829	12	7	1	2	6	17	25	40	46	24	54	35	88	137	194	282	273	248	333	5	
Febrero	1549	13	4	3	4	5	14	22	29	33	30	44	57	59	107	154	221	236	237	264	13	
Marzo	1545	13	3	4	4	6	10	14	41	26	34	27	62	68	128	152	179	221	241	289	26	
Abril	1457	11	5	3	2	6	12	20	36	39	29	52	45	66	108	133	216	203	195	256	20	
Mayo	1475	10	1	2	2	9	8	19	33	36	33	48	58	85	105	163	214	194	189	261	5	
Junio	1254	14	2	2	1	9	5	9	29	28	22	39	48	68	109	141	170	178	189	191	0	
MUJERES																						
1995 TOTAL	16317	103	40	17	17	46	70	110	169	169	206	256	352	428	608	996	1487	2062	3152	6029	0	
1996 TOTAL	16778	84	27	14	25	39	61	127	192	163	205	258	304	407	632	969	1445	2172	3109	6545	0	
1996 Julio	1373	3	4	1	3	2	8	11	13	10	16	23	23	41	54	73	122	185	283	498	0	
Agosto	1188	8	1	2	1	2	5	9	14	18	14	29	23	34	43	66	104	164	209	442	0	
Septiembre	1170	6	0	2	2	3	4	6	14	8	15	17	20	42	45	57	103	176	209	441	0	
Octubre	1359	8	3	1	1	1	3	10	17	13	19	21	25	31	53	81	121	182	229	540	0	
Noviembre	1569	8	2	3	1	7	8	13	11	18	13	27	15	27	59	92	142	209	286	628	0	
Diciembre	1608	8	2	0	0	4	7	12	18	13	22	24	36	39	56	82	138	176	307	664	0	
1997 Enero	1729	9	1	2	1	4	5	12	11	17	21	18	42	27	61	98	144	196	317	740	3	
Febrero	1407	8	3	1	0	2	3	7	18	14	21	18	31	33	34	71	128	170	255	574	16	
Marzo	1482	11	1	3	4	6	10	19	14	19	12	15	34	36	53	68	124	193	270	602	17	
Abril	1343	9	1	4	2	4	6	8	11	14	16	27	18	32	49	67	122	173	234	532	14	
Mayo	1261	5	1	2	1	6	3	5	12	12	11	22	22	27	48	76	123	158	225	500	2	
Junio	1148	10	4	1	1	6	3	4	8	15	15	16	22	31	48	79	109	132	193	451	0	

12. NACIMIENTOS, DEFUNCIONES Y MATRIMONIOS DE RESIDENTES EN LA COMUNIDAD DE MADRID EN LOS ÚLTIMOS CUATRO AÑOS (1993/1996)

	RESIDENTES									RESIDENTES (A FALTA DE INSCRITOS EN OTRAS C.C.A.A.)		
	1993			1994			1995			1996		
	Nacim.	Defun.	Matrim.	Nacim.	Defun.	Matrim.	Nacim.	Defun.	Matrim.	Nacim.	Defun.	Matrim.
TOTAL RESIDENTES EN LA COMUNIDAD DE MADRID	49499	35666	27567	47687	35682	27013	47006	36477	27065	46877	35303	21540
MUNICIPIOS												
Acebeda (La)	-	-	-	-	2	-	-	2	1	-	1	1
Ajalvir	15	8	18	18	8	6	21	10	14	13	7	10
Alameda del Valle	-	1	1	1	2	-	3	4	3	1	9	-
Alamo (El)	34	79	26	35	64	26	45	52	23	43	104	16
Alcalá de Henares	1734	724	839	1629	792	844	1586	757	777	1558	722	665
Alcobendas	832	309	366	813	332	398	812	360	357	873	357	369
Alcorcón	1026	654	615	1033	714	768	978	722	869	1058	682	710
Aldea del Fresno	14	37	8	10	10	3	10	8	1	12	11	8
Algete	189	38	91	183	41	81	185	36	90	204	43	70
Alpedrete	57	27	27	72	23	43	60	33	44	84	23	52
Ambite	2	3	2	3	6	-	2	6	1	1	2	1
Anchuelo	9	3	1	8	2	4	11	5	6	5	3	5
Aranjuez	390	328	218	406	335	209	397	347	210	424	342	164
Arganda del Rey	328	177	183	309	199	195	298	179	157	303	212	124
Arroyomolinos	21	5	17	21	8	16	21	5	14	34	8	12
Atazar (El)	3	1	-	-	1	1	1	1	1	1	-	-
Batres	7	7	4	3	5	4	8	-	3	2	3	3
Becerril de la Sierra	33	18	16	29	19	20	24	14	19	25	14	26
Belmonte de Tajo	9	9	8	12	14	6	9	13	5	7	14	5
Berrueco (El)	-	2	1	3	2	5	3	2	-	5	3	-
Berzosa del Lozoya	-	-	-	-	1	1	-	-	-	1	1	1
Boadilla del Monte	181	62	69	181	82	56	174	65	51	149	79	36
Boalo (El)	32	9	16	20	19	20	29	7	21	24	13	18
Braojos	3	2	2	1	3	1	1	3	-	1	1	1
Brea de Tajo	5	4	3	1	2	2	5	5	3	3	1	-
Brunete	34	39	20	33	82	35	44	41	38	53	53	34
Buitrago del Lozoya	18	18	7	16	12	10	11	9	6	13	16	3
Bustarviejo	16	16	4	11	22	2	9	11	11	15	16	7
Cabanillas de la Sierra	4	2	4	2	3	5	6	5	2	5	2	1
Cabrera (La)	10	10	8	13	10	4	11	13	4	13	14	10
Cadalso de los Vidrios	18	30	9	21	29	9	32	23	7	22	31	13
Camargá de Esteruelas	18	14	13	40	6	8	14	14	19	23	9	7
Campo Real	26	15	16	30	14	16	34	18	13	37	17	9
Canencia	3	4	3	3	4	1	2	4	4	6	10	4
Carabaña	14	20	6	13	19	5	13	18	8	15	18	9

12. NACIMIENTOS, DEFUNCIONES Y MATRIMONIOS DE RESIDENTES EN LA
COMUNIDAD DE MADRID EN LOS ÚLTIMOS CUATRO AÑOS (1993/1996)

	RESIDENTES									RESIDENTES (A FALTA DE INSCRITOS EN OTRAS C.C.A.A.)		
	1993			1994			1995			1996		
	Nacim.	Defun.	Matrim.	Nacim.	Defun.	Matrim.	Nacim.	Defun.	Matrim.	Nacim.	Defun.	Matrim.
Casarrubuelos	8	9	2	6	3	2	4	4	7	6	2	4
Cenicientos	10	24	10	30	20	7	14	26	11	24	25	6
Cercedilla	64	55	28	45	49	40	74	43	37	75	39	35
Cervera de Buitrago	1	1	-	1	-	1	1	2	-	-	4	3
Ciempozuelos	123	156	84	148	144	85	134	119	77	140	171	57
Cobeña	29	2	14	23	5	18	46	6	12	38	7	15
Colmenar de Oreja	57	56	35	59	54	35	67	48	30	52	54	23
Colmenar del Arroyo	10	37	1	7	33	-	6	18	2	4	14	3
Colmenar Viejo	368	212	157	315	238	168	356	195	171	345	238	134
Colmenarejo	49	20	37	58	13	31	40	15	27	54	16	40
Collado Mediano	39	21	27	46	23	29	57	18	25	57	17	11
Collado Villalba	515	137	288	563	161	293	531	168	272	530	171	179
Corpa	3	2	2	3	4	1	4	7	-	2	2	1
Coslada	841	232	321	773	276	283	655	275	296	594	272	166
Cubas	10	19	5	5	15	-	12	15	2	14	18	2
Chapinería	8	7	8	12	5	1	13	10	4	19	8	5
Chinchón	44	61	17	39	69	28	40	57	23	35	90	22
Daganzo de Arriba	30	15	16	24	12	12	25	11	14	51	8	33
Escorial (El)	118	56	72	118	41	53	110	53	75	124	61	47
Estremera	12	9	7	11	8	7	12	12	7	12	16	4
Fresnedillas	3	4	5	9	4	8	10	5	11	11	4	4
Fresno de Torote	2	-	1	3	2	4	6	3	6	6	2	-
Fuenlabrada	2152	353	981	1908	409	1094	1900	409	1168	1913	431	915
Fuente el Saz de Jarama	35	22	20	45	31	14	32	26	27	30	35	26
Fuentidueña de Tajo	19	21	6	17	18	7	12	16	10	17	15	2
Galapagar	210	77	158	275	79	156	291	77	178	361	103	149
Garganta de los Montes	3	5	-	1	3	1	2	4	-	4	2	1
Gargantilla del Lozoya	2	2	1	-	2	1	1	5	1	-	3	1
Gascones	2	2	-	-	-	-	1	2	-	-	-	1
Getafe	1165	666	635	1104	642	676	1100	690	655	1053	677	482
Griñón	34	33	7	32	16	14	29	24	25	43	20	26
Guadalix de la Sierra	29	14	16	30	19	20	27	22	16	30	18	17
Guadarrama	104	74	66	83	77	46	94	52	64	104	61	41
Híruela (La)	-	-	1	-	-	1	-	1	-	1	-	-
Horcajo de la Sierra	-	3	-	1	1	-	-	1	-	1	5	-
Horcajuelo de la Sierra	1	2	-	1	2	2	1	2	-	1	1	1
Hoyo de Manzanares	85	30	39	74	22	22	70	27	21	96	22	27
Humanes de Madrid	127	33	62	138	30	60	119	32	56	139	26	49
Leganés	1618	673	798	1467	752	663	1391	820	631	1313	814	545
Loeches	34	17	16	23	12	17	39	18	20	35	27	14

12. NACIMIENTOS, DEFUNCIONES Y MATRIMONIOS DE RESIDENTES EN LA COMUNIDAD DE MADRID EN LOS ÚLTIMOS CUATRO AÑOS (1993/1996)

	RESIDENTES									RESIDENTES (A FALTA DE INSCRITOS EN OTRAS C.C.A.A.)		
	1993			1994			1995			1996		
	Nacim.	Defun.	Matrim.	Nacim.	Defun.	Matrim.	Nacim.	Defun.	Matrim.	Nacim.	Defun.	Matrim.
Lozoya	2	3	2	2	4	3	5	7	3	2	7	3
Lozoyuela-Navas-Sieteiglesias	6	8	4	6	11	1	4	4	6	5	6	2
Madarcos	-	-	2	-	2	-	-	2	-	1	6	-
Madrid	26039	25622	15853	24992	25046	15430	24717	26211	15365	24352	24523	11674
Majadahonda	454	157	176	436	182	173	390	161	166	399	172	146
Manzanares El Real	40	16	28	42	22	12	39	29	28	38	16	19
Meco	96	21	30	85	19	32	84	18	43	75	18	53
Mejorada del Campo	190	51	82	193	66	65	181	64	77	187	49	71
Miraflores de la Sierra	35	33	23	39	45	16	39	26	21	42	40	16
Molar (El)	37	23	17	25	21	22	45	24	21	24	28	25
Molinos (Los)	46	30	11	32	26	17	32	36	15	28	26	11
Montejo de la Sierra	2	1	1	3	1	-	3	4	-	2	8	1
Moraleja de Enmedio	17	20	17	30	17	16	29	19	18	33	23	14
Moralzarzal	43	16	23	46	21	33	51	18	37	53	25	15
Morata de Tajuña	64	106	36	55	127	32	44	62	14	64	134	22
Móstoles	2028	700	951	1852	753	898	1726	717	831	1753	760	639
Navacerrada	18	10	10	19	10	5	12	6	6	19	14	8
Navalafuente	5	6	-	6	2	2	5	5	1	1	5	2
Navalagamella	2	6	2	6	15	3	10	7	2	16	8	4
Navalcarnero	122	138	62	140	122	71	157	100	63	142	149	38
Navarredonda	1	3	1	-	2	-	1	2	-	1	-	-
Navas del Rey	10	9	5	11	6	9	14	12	7	13	12	8
Nuevo Baztán	15	13	9	37	6	9	39	11	11	34	10	11
Olmeda de las Fuentes	1	-	1	2	4	1	2	-	1	2	1	-
Orusco	8	4	2	5	10	3	6	8	5	8	7	4
Paracuellos de Jarama	50	16	31	54	18	28	63	26	22	47	27	24
Parla	794	205	421	822	259	363	760	245	344	704	264	323
Patones	2	3	-	5	4	3	5	4	2	6	-	2
Pedrezuela	10	4	2	16	7	3	7	6	8	12	2	6
Pelayos de la Presa	10	4	1	15	45	2	17	31	12	6	30	3
Perales de Tajuña	33	9	7	17	18	9	23	17	6	18	16	14
Pezuela de las Torres	-	4	3	2	5	2	5	5	1	4	5	-
Pinilla del Valle	3	3	1	1	3	1	2	2	-	1	1	1
Pinto	286	111	182	261	113	146	256	117	174	267	109	160
Piñuécar	2	4	4	2	2	-	1	2	-	-	-	-
Pozuelo de Alarcón	708	408	294	756	390	277	757	301	255	738	380	203
Pozuelo del Rey	3	1	-	3	2	2	5	4	1	1	3	2
Prádena del Rincón	-	-	-	-	1	1	-	3	-	2	3	-
Puebla de la Sierra	-	1	-	-	1	-	-	1	-	-	2	-
Puentes Viejas	2	3	-	4	6	1	1	9	1	1	3	2

12. NACIMIENTOS, DEFUNCIONES Y MATRIMONIOS DE RESIDENTES EN LA
COMUNIDAD DE MADRID EN LOS ÚLTIMOS CUATRO AÑOS (1993/1996)

	RESIDENTES									RESIDENTES (A FALTA DE INSCRITOS EN OTRAS C.C.A.A.)		
	1993			1994			1995			1996		
	Nacim.	Defun.	Matrim.	Nacim.	Defun.	Matrim.	Nacim.	Defun.	Matrim.	Nacim.	Defun.	Matrim.
Quijorna	9	5	7	7	1	2	7	10	4	5	7	7
Rascafría	16	12	11	17	15	6	16	15	15	13	8	-
Redueña	-	-	1	1	2	-	-	-	1	2	1	1
Ribatejada	1	4	5	2	6	3	2	7	3	2	-	2
Rivas-Vaciamadrid	431	39	159	422	36	146	406	36	99	372	36	67
Robledillo de la Jara	-	1	1	-	-	-	-	1	1	1	3	-
Robledo de Chavela	19	25	9	23	21	12	18	27	12	24	26	9
Robregordo	-	1	-	-	1	1	1	1	-	-	1	-
Rozas de Madrid (Las)	614	267	256	577	234	235	587	216	236	586	243	191
Rozas de Puerto Real	1	3	-	3	5	5	6	9	1	3	10	1
San Agustín de Guadalix	83	16	26	89	18	40	79	10	47	97	7	36
San Fernando de Henares	425	83	256	443	90	238	411	113	247	441	108	254
San Lorenzo del Escorial	114	68	47	123	86	61	113	96	66	103	80	67
San Martín de la Vega	112	49	109	135	41	77	150	49	90	159	59	56
San Martín de Valdeiglesias	57	71	32	63	70	30	57	73	29	46	58	32
San Sebastián de los Reyes	701	232	341	634	244	342	642	215	367	697	222	316
Santa María de la Alameda	5	7	7	8	8	1	6	8	3	4	6	4
Santorcaz	3	5	4	10	7	3	2	5	3	5	3	5
Santos de la Humosa (Los)	9	7	2	7	9	2	6	10	5	9	9	9
Serna del Monte (La)	-	1	1	1	-	-	1	2	-	-	3	2
Serranillos del Valle	3	5	4	5	2	4	5	4	2	3	4	6
Sevilla la Nueva	18	17	23	35	25	19	35	13	25	47	11	29
Somosierra	1	2	1	2	-	-	-	2	2	-	2	1
Soto del Real	49	20	17	43	21	17	46	16	40	43	33	26
Talamanca de Jarama	12	6	13	15	9	10	23	10	5	13	7	6
Tielmes	24	19	9	27	25	13	16	19	7	12	16	6
Titulcia	8	18	6	8	10	9	2	17	4	17	8	9
Torrejón de Ardoz	984	313	574	872	353	480	944	343	586	906	324	578
Torrejón de la Calzada	28	9	17	29	8	21	40	13	22	43	6	19
Torrejón de Velasco	17	16	10	13	10	6	10	17	7	18	13	5
Torrelaguna	19	29	9	28	41	11	28	40	24	22	43	16
Torrelorones	129	33	60	115	63	50	133	49	50	160	38	36
Torremocha de Jarama	2	5	2	-	7	3	2	7	5	2	12	1
Torres de la Alameda	39	21	42	55	18	26	40	18	24	38	19	20
Tres Cantos	426	87	149	436	68	165	486	67	116	451	83	117
Valdaracete	8	10	7	8	7	3	5	17	7	7	4	5
Valdeavero	7	8	2	3	5	4	5	6	1	6	7	4
Valdelaguna	5	7	2	3	7	7	6	2	1	5	6	4
Valdemanco	5	8	4	6	7	5	6	6	5	5	4	2
Valdemaqueda	6	3	-	4	3	2	5	6	-	5	4	2

12. NACIMIENTOS, DEFUNCIONES Y MATRIMONIOS DE RESIDENTES EN LA COMUNIDAD DE MADRID EN LOS ULTIMOS CUATRO AÑOS (1993/1996)

	RESIDENTES									RESIDENTES (A FALTA DE INSCRITOS EN OTRAS C.C.A.A.)		
	1993			1994			1995			1996		
	Nacim.	Defun.	Matrim.	Nacim.	Defun.	Matrim.	Nacim.	Defun.	Matrim.	Nacim.	Defun.	Matrim.
Valdemorillo	46	24	24	54	10	36	53	15	28	55	27	47
Valdemoro	256	101	154	241	87	179	278	73	188	289	99	202
Valdeolmos	21	4	6	29	5	11	14	8	9	19	8	6
Valdepiélagos	3	2	2	5	2	-	2	-	4	2	4	1
Valdetorres de Jarama	16	6	13	15	11	11	22	14	11	18	9	11
Valdilecha	30	16	19	21	21	12	23	14	15	27	21	10
Valverde de Alcalá	2	2	2	2	3	1	1	4	3	-	6	1
Velilla de San Antonio	56	11	38	53	11	50	68	17	53	86	22	56
Vellón (El)	9	7	2	14	10	8	6	9	9	10	7	1
Venturada	5	3	3	8	2	2	4	6	6	10	1	-
Villa del Prado	41	33	25	49	50	24	37	38	18	39	35	7
Villaconejos	33	37	13	29	16	19	27	22	15	29	27	21
Villalbilla	21	12	18	29	15	17	27	12	14	31	14	16
Villamanrique de Tajo	4	11	1	5	8	5	4	3	-	5	4	2
Villamanta	11	23	13	19	11	9	21	9	11	11	18	9
Villamantilla	-	3	-	-	8	1	3	3	1	3	4	2
Villanueva de la Cañada	76	32	26	92	28	25	70	24	42	118	31	32
Villanueva de Perales	3	3	3	7	2	-	5	3	3	3	6	2
Villanueva del Pardillo	38	4	11	50	13	18	43	11	22	42	13	24
Villar del Olmo	9	6	9	10	5	4	9	6	2	15	9	4
Villarejo de Salvanes	61	36	11	56	39	31	48	31	29	69	42	32
Villaviciosa de Odón	124	135	84	126	130	92	158	113	77	136	116	83
Villavieja del Lozoya	1	-	1	1	4	3	3	2	3	3	2	1
Zarzalejo	10	14	6	8	13	1	11	9	10	17	12	8
No consta	-	-	-	-	-	-	-	-	-	-	-	-

ESTRATOS DE POBLACION

Menos de 101 habitantes	6	11	6	3	12	7	6	17	3	7	22	8
De 101 a 500 "	128	170	88	164	174	91	186	195	98	166	178	72
De 501 a 1.000 "	148	163	73	160	198	64	144	186	99	181	157	93
De 1.001 a 2.000 "	640	462	390	687	456	357	651	440	382	725	451	362
De 2.001 a 5.000 "	1441	867	694	1474	884	781	1488	814	859	1609	973	805
De 5.001 a 10.000 "	1092	623	677	1164	668	600	1178	591	652	1312	674	522
De 10.001 a 20.000 "	2042	807	934	2070	776	940	2159	673	838	2070	825	741
De 20.001 a 50.000 "	4088	1880	2010	4066	1942	1934	3983	1797	1888	4033	1975	1555
De 50.001 a 100.000 "	4152	1291	2023	3914	1464	1866	3813	1438	1950	3774	1439	1752
De 100.001 a 200.000 "	9723	3770	4819	8993	4062	4943	8681	4115	4931	8648	4086	3956
Más de 200.000 "	26039	25622	15853	24992	25046	15430	24717	26211	15365	24352	24523	11674
No consta	-	-	-	-	-	-	-	-	-	-	-	-

12. NACIMIENTOS, DEFUNCIONES Y MATRIMONIOS DE RESIDENTES EN LA
COMUNIDAD DE MADRID EN LOS ULTIMOS CUATRO AÑOS (1993/1996)

	RESIDENTES									RESIDENTES (A FALTA DE INSCRITOS EN OTRAS C.C.A.A.)		
	1993			1994			1995			1996		
	Nacim.	Defun.	Matrim.	Nacim.	Defun.	Matrim.	Nacim.	Defun.	Matrim.	Nacim.	Defun.	Matrim.
AMBITOS GEOGRAFICOS												
Area Metropolitana	44375	32397	24685	42327	32353	24156	41661	33331	24092	41191	31807	19014
Madrid	26039	25622	15853	24992	25046	15430	24717	26211	15365	24352	24523	11674
Corona Metropolitana	18336	6775	8832	17335	7307	8726	16944	7120	8727	16839	7284	7340
Norte	2327	840	1013	2198	882	1073	2296	837	1011	2366	900	936
Sur	9069	3362	4583	8447	3642	4608	8111	3720	4672	8061	3737	3774
Este	4711	1469	2300	4439	1642	2134	4314	1631	2157	4191	1560	1881
Oeste	2229	1104	936	2251	1141	911	2223	932	887	2221	1087	749
Municipios no metropolitanos	5124	3269	2882	5360	3329	2857	5345	3146	2973	5686	3496	2526
No consta	-	-	-	-	-	-	-	-	-	-	-	-
DISTRITOS DEL MUNICIPIO DE MADRID												
	26039	25622	15853	24992	25046	15430	24717	26211	15365	24352	24523	11674
Centro	1253	1910	716	1264	1803	504	1281	1895	523	1203	1642	424
Arganzuela	1017	1185	552	946	1069	450	990	1162	446	1010	1113	395
Retiro	976	1090	442	839	998	341	890	1068	342	828	975	283
Salamanca	1206	1758	708	1140	1731	538	1141	1734	545	1177	1651	378
Chamartín	1401	1221	716	1455	1235	565	1361	1188	595	1280	1195	434
Tetuán	1222	1488	695	1162	1457	573	1196	1502	555	1135	1376	402
Chamberí	1209	1900	660	1151	1831	569	1184	1943	502	1137	1754	404
Fuencarral-El Pardo	1863	1207	701	1703	1249	585	1638	1350	557	1644	1238	502
Moncloa-Aravaca	878	975	416	936	937	374	903	1000	353	900	888	302
Latina	1875	1899	896	1895	1896	765	1787	2011	820	1761	1862	678
Carabanchel	1932	2000	898	1844	1910	733	1749	2030	679	1694	1981	566
Usera	1055	991	402	984	1027	325	954	1092	351	939	1031	324
Puente de Vallecas	2332	1919	872	2123	1806	911	2234	1996	798	2291	1844	707
Moratalaz	964	747	347	917	680	319	845	740	364	875	688	276
Ciudad Lineal	1881	1761	908	1960	1816	757	1838	1798	761	1877	1728	665
Hortaleza	1197	957	496	1208	840	502	1219	853	471	1254	858	421
Villaverde	1150	885	509	1116	895	492	1158	968	493	1113	854	406
Villa de Vallecas	758	343	255	693	367	214	721	343	238	626	342	221
Vicálvaro	391	234	142	329	240	128	366	279	141	396	269	167
San Blas	1169	991	388	1070	1096	325	955	1096	311	883	1097	259
Barajas	310	161	119	257	163	99	307	163	136	329	137	130
No consta	-	-	4015 (*)	-	-	5361 (*)	-	-	5384 (*)	-	-	3330
AREAS Y DISTRITOS DE SALUD DE LA COMUNIDAD DE MADRID												
	49499	35666	23552	47687	35682	21652	47006	36477	27065	46877	35303	21540
Area 1 Sur-Este	6561	4878	2575	5988	4691	2438	6110	4939	2304	6080	4743	2001
Arganda	1140	545	517	1087	600	525	1054	513	421	1064	625	347
Moratalaz	1355	981	489	1246	920	447	1211	1019	505	1271	957	443
Retiro	976	1090	442	839	998	341	889	1068	342	828	975	283
Vallecas	3090	2262	1127	2816	2173	1125	2956	2339	1036	2917	2186	928

12. NACIMIENTOS, DEFUNCIONES Y MATRIMONIOS DE RESIDENTES EN LA COMUNIDAD DE MADRID EN LOS ÚLTIMOS CUATRO AÑOS (1993/1996)

	RESIDENTES									RESIDENTES (A FALTA DE INSCRITOS EN OTRAS C.C.A.A.)		
	1993			1994			1995			1996		
	Nacim.	Defun.	Matrim.	Nacim.	Defun.	Matrim.	Nacim.	Defun.	Matrim.	Nacim.	Defun.	Matrim.
Area 2 Centro-Norte	4119	3356	2121	4057	3409	1739	3817	3391	1813	3765	3297	1359
Coslada	1512	377	697	1462	443	636	1315	469	673	1308	451	547
Salamanca	1206	1758	708	1140	1731	538	1141	1734	545	1177	1651	378
Chamartín	1401	1221	716	1455	1235	565	1361	1188	595	1280	1195	434
Area 3 Este	2925	1136	1532	2745	1238	1424	2729	1204	1482	2662	1141	1364
Alcalá de Henares	1941	823	958	1873	885	944	1785	861	896	1756	817	786
Torrejón de Ardoz	984	313	574	872	353	480	944	343	586	906	324	578
Area 4 Noreste	4557	3870	1911	4495	3915	1683	4319	3910	1679	4343	3820	1475
Ciudad Lineal	1881	1761	908	1960	1816	757	1838	1798	761	1873	1728	665
San Blas	1169	991	388	1070	1096	325	955	1096	311	883	1097	259
Hortaleza	1507	1118	615	1465	1003	601	1526	1016	607	1587	995	551
Area 5 Norte	6279	3968	2867	5944	4108	2666	6029	4193	2659	6056	4044	2280
Alcobendas	2244	896	1081	2184	989	1110	2200	1001	1150	2334	1007	1046
Colmenar Viejo	950	377	390	895	413	398	995	340	397	943	423	330
Tetuán	1222	1488	695	1162	1457	573	1196	1502	555	1135	1376	402
Fuencarral	1863	1207	701	1703	1249	585	1638	1350	557	1644	1238	502
Area 6 Oeste	4707	2704	2237	4878	2736	2157	4780	2611	2169	4995	2663	1797
Majadahonda	2114	974	859	2132	1012	821	2072	829	814	2090	978	673
Collado Villalba	1715	755	962	1810	787	962	1805	782	1002	2005	797	822
Moncloa	878	975	416	936	937	374	903	1000	353	900	888	302
Area 7 Centro-Oeste	4337	5709	2272	4310	5530	1838	4252	5849	1845	4101	5258	1506
Centro	1253	1910	716	1264	1803	504	1281	1895	523	1203	1642	424
Chamberí	1209	1900	660	1151	1831	569	1184	1943	502	1137	1754	404
Latina	1875	1899	896	1895	1896	765	1787	2011	820	1761	1862	678
Area 8 Sur-Oeste I	3545	2007	1876	3468	2102	1974	3334	1980	1995	3384	2084	1614
Móstoles	2152	835	1035	1978	883	990	1884	830	908	1889	876	722
Alcorcón	1026	654	615	1033	714	768	978	722	869	1058	682	710
Navalcarnero	367	518	226	457	505	216	472	428	218	437	526	182
Area 9 Sur-Oeste II	3770	1026	1779	3375	1161	1757	3291	1229	1799	3226	1245	1460
Leganés	1618	673	798	1467	752	663	1391	820	631	1313	814	545
Fuenlabrada	2152	353	981	1908	409	1094	1900	409	1168	1913	431	915
Area 10 Sur I	2517	1138	1383	2469	1128	1328	2393	1185	1329	2359	1173	1105
Parla	1352	472	748	1365	486	652	1293	495	674	1306	496	623
Getafe	1165	666	635	1104	642	676	1100	690	655	1053	677	482
Area 11 Sur II	6182	5874	2999	5958	5664	2648	5952	5986	2607	5906	5835	2249
Aranjuez	1028	813	638	1068	763	648	1101	734	638	1150	856	558
Arganzuela	1017	1185	552	946	1069	450	990	1162	446	1010	1113	395
Villaverde	1150	885	509	1116	895	492	1158	968	493	1113	854	406
Carabanchel	1932	2000	898	1844	1910	733	1749	2030	679	1694	1981	566
Usera	1055	991	402	984	1027	325	954	1092	351	939	1031	324
No consta	-	-	4015 (*)	-	-	5361 (*)	-	-	5384 (*)	-	-	3330

(*) El elevado número de no consta se debe a que no se ha imputado el distrito municipal de residencia del matrimonio.

13. NACIMIENTOS, DEFUNCIONES Y MATRIMONIOS REGISTRADOS EN LA
COMUNIDAD DE MADRID POR LUGAR DE RESIDENCIA

	1996 3º Trimestre			1996 4º Trimestre			1997 1º Trimestre			1997 2º Trimestre		
	Nacim.	Defun.	Matrim.	Nacim.	Defun.	Matrim.	Nacim.	Defun.	Matrim.	Nacim.	Defun.	Matrim.
TOTAL	11695	8395	7581	11971	10204	4873	11895	10272	2358	12354	8522	6129
RESIDENTES EN LA COMUNIDAD DE MADRID	11432	7881	7178	11701	9509	4589	11586	9541	1842	12069	7938	4958
Acebeda (La)	-	-	-	-	-	-	-	-	-	-	1	-
Ajalvir	3	2	2	5	2	1	5	4	3	2	1	3
Alameda del Valle	-	2	-	1	2	-	-	1	-	-	-	-
Alamo (El)	9	26	6	9	22	8	9	18	1	7	23	2
Alcalá de Henares	384	167	245	389	190	133	395	211	58	366	174	170
Alcobendas	206	66	125	205	105	71	218	82	37	187	61	45
Alcorcón	263	159	237	283	178	157	282	200	70	308	165	155
Aldea del Fresno	2	3	1	5	4	1	-	4	-	5	3	2
Algete	56	7	25	51	14	11	47	9	7	48	7	14
Alpedrete	27	8	16	21	6	12	12	12	4	17	2	6
Ambite	1	-	-	-	2	-	-	-	-	-	-	-
Anchuelo	-	1	1	1	-	-	1	2	-	2	1	1
Aranjuez	92	87	61	124	96	37	96	92	17	96	86	49
Arganda del Rey	63	38	43	87	50	21	76	41	7	90	36	14
Arroyomolinos	6	3	3	10	2	3	4	6	3	7	5	2
Atazar (El)	-	-	-	-	-	-	-	-	-	1	2	-
Batres	-	1	1	1	2	-	1	-	-	2	2	-
Becerril de la Sierra	2	5	11	7	3	3	13	5	1	6	5	4
Belmonte de Tajo	4	3	3	1	4	-	1	4	-	3	2	-
Berruenco (El)	3	1	-	-	-	-	1	-	-	-	-	-
Berzosa del Lozoya	1	-	1	-	1	-	-	1	-	-	-	-
Boadilla del Monte	40	26	23	33	23	2	49	19	1	32	15	13
Boalo (El)	11	4	5	1	3	8	5	-	2	6	2	-
Braojos	-	-	1	-	-	-	-	-	-	-	-	-
Brea de Tajo	-	-	-	-	-	-	1	4	-	-	1	-
Brunete	13	13	17	11	12	6	12	23	5	15	13	6
Buitrago del Lozoya	3	7	-	2	2	1	2	3	-	2	5	-
Bustarviejo	6	3	5	1	3	-	2	6	1	2	2	-
Cabanillas de la Sierra	1	-	1	2	1	-	1	1	-	-	-	-
Cabrera (La)	5	4	3	3	2	3	6	3	1	5	1	1
Cadalso de los Vidrios	8	10	5	3	5	3	5	7	2	2	7	2
Camarma de Esteruelas	7	4	2	5	1	1	8	2	-	7	2	5
Campo Real	11	3	3	10	2	3	6	3	2	1	-	1
Canencia	-	2	-	4	5	1	1	2	-	-	-	-
Carabaña	3	4	4	5	4	-	5	1	-	-	2	1
Casarrubuelos	-	1	1	2	1	1	2	1	-	-	1	-
Cenicientos	2	5	4	10	5	1	5	3	-	3	5	-
Cercedilla	23	9	7	25	14	8	10	15	1	15	9	6
Cervera de Buitrago	-	-	3	-	1	-	-	-	-	-	-	-
Ciempozuelos	41	42	19	32	56	10	37	31	5	26	34	13

13. NACIMIENTOS, DEFUNCIONES Y MATRIMONIOS REGISTRADOS EN LA COMUNIDAD DE MADRID POR LUGAR DE RESIDENCIA

	1996 3º Trimestre			1996 4º Trimestre			1997 1º Trimestre			1997 2º Trimestre		
	Nacim.	Defun.	Matrim.	Nacim.	Defun.	Matrim.	Nacim.	Defun.	Matrim.	Nacim.	Defun.	Matrim.
Cobeña	14	3	3	6	-	3	12	1	1	12	-	5
Colmenar de Oreja	13	12	6	13	15	7	22	12	2	20	14	6
Colmenar del Arroyo	-	2	1	2	2	-	1	6	-	2	2	1
Colmenar Viejo	80	55	49	84	74	25	83	53	9	103	73	45
Colmenarejo	10	3	15	16	4	8	22	4	3	21	4	4
Collado Mediano	12	6	4	15	4	3	13	5	1	11	-	4
Collado Villalba	136	47	61	127	42	29	132	43	17	122	27	56
Corpa	1	-	-	1	1	-	1	1	-	2	-	1
Coslada	146	67	67	132	64	27	158	73	21	162	54	27
Cubas	5	3	-	3	6	-	1	3	-	1	-	-
Chapinería	4	1	3	7	1	-	1	2	1	3	-	3
Chinchón	9	24	11	10	25	4	6	22	3	6	6	1
Daganzo de Arriba	10	2	10	15	3	7	11	2	3	12	2	6
Escorial (El)	29	18	21	30	12	13	31	13	2	27	10	11
Estremera	7	2	2	1	8	-	1	2	-	2	1	-
Fresnedillas	2	-	-	3	2	2	3	-	-	1	2	-
Fresno de Torote	-	-	-	3	-	-	-	1	-	-	-	-
Fuenlabrada	476	93	320	462	116	185	449	122	93	454	95	275
Fuente el Saz de Jarama	7	5	9	9	10	6	16	9	2	9	5	9
Fuentidueña de Tajo	5	4	2	4	4	-	4	9	-	6	5	2
Galapagar	96	18	64	96	31	29	87	26	11	105	19	41
Garganta de los Montes	2	-	-	1	1	1	1	1	-	-	-	-
Gargantilla del Lozoya	-	1	-	-	-	1	1	-	-	1	-	-
Gascones	-	-	1	-	-	-	-	-	-	-	-	-
Getafe	251	159	174	267	175	81	285	177	42	286	165	150
Griñón	15	3	9	6	4	10	12	7	4	12	6	8
Guadalupe de la Sierra	8	3	8	5	6	5	4	3	2	9	4	5
Guadarrama	20	21	13	21	12	11	18	8	2	24	15	17
Hiruela (La)	-	-	-	-	-	-	-	-	-	-	-	-
Horcajo de la Sierra	-	-	-	1	2	-	-	-	-	-	1	-
Horcajuelo de la Sierra	-	-	1	1	-	-	-	1	-	-	-	-
Hoyo de Manzanares	21	6	9	18	6	6	18	5	4	26	6	6
Humanes de Madrid	33	3	15	39	12	9	34	7	10	29	7	17
Leganés	329	192	198	288	201	122	306	193	38	350	186	142
Loeches	10	7	6	15	4	2	10	6	2	9	5	5
Lozoya	1	-	3	-	4	-	-	-	-	-	-	-
Lozoyuela-Navas-Sieteiglesias	1	1	1	2	3	1	4	1	-	-	5	1
Madaróc	-	2	-	-	1	-	-	-	-	-	-	1
Madrid	5877	5348	3665	6125	6647	2586	6017	6773	987	6377	5569	2608
Majadahonda	104	39	55	97	43	37	84	36	16	99	18	25
Manzanares El Real	8	5	6	9	3	3	8	3	-	7	5	3
Meco	14	4	17	24	5	7	17	3	-	27	4	6
Mejorada del Campo	54	13	25	42	11	12	49	17	7	32	11	20
Miraflores de la Sierra	7	12	6	13	5	2	14	12	1	6	3	1
Molar (El)	6	9	13	9	8	3	8	8	-	9	6	6

13. NACIMIENTOS, DEFUNCIONES Y MATRIMONIOS REGISTRADOS EN LA
COMUNIDAD DE MADRID POR LUGAR DE RESIDENCIA

	1996 3º Trimestre			1996 4º Trimestre			1997 1º Trimestre			1997 2º Trimestre		
	Nacim.	Defun.	Matrim.	Nacim.	Defun.	Matrim.	Nacim.	Defun.	Matrim.	Nacim.	Defun.	Matrim.
Molinos (Los)	9	3	5	8	7	-	8	2	1	6	5	2
Montejo de la Sierra	1	4	-	-	1	-	-	6	-	-	-	-
Moraleja de Enmedio	12	4	6	6	8	4	9	7	-	11	6	5
Moralzarzal	14	8	7	13	6	2	19	7	2	11	4	3
Morata de Tajuña	15	31	9	16	52	3	16	30	1	14	42	5
Móstoles	444	181	229	425	205	125	439	174	69	417	165	170
Navacerrada	6	4	3	3	3	3	5	1	2	2	2	3
Navalafuente	1	2	-	-	-	1	-	-	-	2	-	-
Navalagamella	8	1	2	3	3	-	2	1	1	-	-	-
Navalcarnero	24	48	15	33	43	10	38	41	4	27	33	3
Navarredonda	-	-	-	-	-	-	-	-	-	-	-	-
Navas del Rey	4	4	4	2	5	2	1	6	-	4	1	-
Nuevo Baztán	8	2	2	10	3	3	6	6	2	13	-	4
Olmeda de las Fuentes	1	1	-	-	-	-	1	2	-	-	-	-
Orusco	5	1	3	1	1	-	2	5	-	2	2	-
Paracuellos de Jarama	14	7	9	11	11	5	13	8	6	12	6	9
Parla	166	62	116	179	67	66	189	74	12	191	61	41
Patones	1	-	2	1	-	-	-	-	-	1	2	2
Pedrezuela	5	1	1	4	-	1	5	3	-	3	-	2
Pelayos de la Presa	1	14	-	3	4	2	3	-	-	1	2	2
Perales de Tajuña	8	6	4	2	4	3	6	4	1	6	5	6
Pezuela de las Torres	3	2	-	1	-	-	2	1	1	-	2	-
Pinilla del Valle	-	-	-	-	-	1	2	-	-	1	2	1
Pinto	51	27	61	66	31	35	63	14	12	80	20	47
Piñuécar	-	-	-	-	-	-	1	-	-	-	3	-
Pozuelo de Alarcón	169	95	81	204	104	43	168	101	27	194	85	38
Pozuelo del Rey	1	-	1	-	3	1	-	1	-	-	-	-
Prádena del Rincón	-	1	-	1	-	-	-	1	-	-	-	-
Puebla de la Sierra	-	-	-	-	1	-	-	-	-	-	-	-
Puentes Viejas	-	1	1	-	1	1	-	-	1	1	-	-
Quijorna	1	2	1	-	2	1	2	-	-	3	1	2
Rascafría	1	3	-	3	2	-	4	3	1	3	3	1
Redueña	-	-	-	-	1	-	2	1	1	-	-	-
Ribatejada	2	-	-	-	-	-	-	-	-	2	-	-
Rivas-Vaciamadrid	96	10	23	91	8	13	83	9	1	97	9	17
Robledillo de la Jara	-	-	-	-	-	-	-	-	-	-	-	-
Robledo de Chavela	6	7	2	4	7	1	7	6	-	4	8	5
Robregordo	-	-	-	-	1	-	-	-	-	1	-	-
Rozas de Madrid (Las)	132	53	58	139	63	52	145	73	16	146	67	33
Rozas de Puerto Real	-	4	-	1	5	-	-	1	-	-	-	1
San Agustín de Guadalix	22	2	10	23	1	7	23	6	4	25	5	1
San Fernando de Henares	83	29	84	119	23	48	117	32	18	122	27	52
San Lorenzo del Escorial	28	18	22	27	26	16	35	23	4	25	23	7
San Martín de la Vega	37	17	20	34	18	12	35	9	1	26	9	18
San Martín de Valdeiglesias	17	13	11	7	18	8	12	12	2	18	10	12

13. NACIMIENTOS, DEFUNCIONES Y MATRIMONIOS REGISTRADOS EN LA COMUNIDAD DE MADRID POR LUGAR DE RESIDENCIA

	1996 3º Trimestre			1996 4º Trimestre			1997 1º Trimestre			1997 2º Trimestre		
	Nacim.	Defun.	Matrim.	Nacim.	Defun.	Matrim.	Nacim.	Defun.	Matrim.	Nacim.	Defun.	Matrim.
San Sebastián de los Reyes	190	53	106	173	53	61	165	62	28	179	71	78
Santa María de la Alameda	1	1	1	2	1	-	1	-	-	2	-	5
Santorcaz	2	-	2	2	1	2	-	1	-	1	1	1
Santos de la Humosa (Los)	2	1	3	1	2	2	2	-	-	3	2	-
Serna del Monte (La)	-	-	1	-	3	1	-	-	-	-	-	-
Serranillos del Valle	1	2	3	1	2	1	1	2	-	2	2	-
Sevilla la Nueva	14	4	9	6	4	10	12	1	2	9	4	6
Somosierra	-	2	-	-	-	-	-	1	-	-	-	-
Soto del Real	11	10	4	10	6	7	12	12	1	15	4	5
Talamanca de Jarama	2	4	-	5	-	3	3	1	-	6	2	1
Tielmes	5	2	3	5	4	-	4	4	-	5	4	-
Titulcia	6	2	3	2	3	1	6	2	-	2	5	2
Torrejón de Ardoz	230	65	218	232	91	112	216	85	41	253	85	149
Torrejón de la Calzada	10	2	5	16	-	4	2	1	-	8	-	8
Torrejón de Velasco	6	2	3	6	4	-	2	5	1	5	5	3
Torrelaguna	5	4	5	9	11	5	7	18	-	3	10	2
Torrelodones	49	6	11	28	11	5	36	15	2	47	12	4
Torremocha de Jarama	1	2	-	1	6	-	2	2	-	2	2	-
Torres de la Alameda	6	5	9	15	4	2	14	6	1	5	2	1
Tres Cantos	126	23	34	107	23	33	118	27	22	152	15	56
Valdaracete	2	1	2	1	1	-	1	3	-	1	-	1
Valdeavero	-	2	3	1	1	-	2	2	-	1	-	-
Valdelaguna	-	-	2	1	2	2	1	2	-	1	2	2
Valdemanco	1	1	-	2	1	-	3	4	-	2	1	-
Valdemaqueda	-	2	1	3	-	-	-	1	-	-	1	-
Valdemorillo	10	1	14	15	8	15	21	6	2	23	2	6
Valdemoro	65	18	71	86	27	45	74	26	14	80	21	40
Valdeolmos	4	2	1	5	4	2	3	3	1	5	2	1
Valdepiélagos	-	-	1	1	2	-	1	1	-	-	-	-
Valdetorres de Jarama	8	3	3	4	1	1	6	6	1	4	-	-
Valdilecha	9	3	2	6	7	3	7	3	-	4	3	3
Valverde de Alcalá	-	2	-	-	2	-	1	1	-	-	-	-
Velilla de San Antonio	22	3	24	25	5	8	19	6	5	26	7	20
Vellón (El)	1	1	1	2	1	-	2	2	-	3	1	1
Venturada	4	-	-	-	-	-	-	-	1	-	-	-
Villa del Prado	5	6	1	13	10	4	1	4	-	2	3	1
Villaconejos	4	7	7	11	8	4	7	9	3	3	7	3
Villalbilla	11	2	7	6	2	3	5	1	1	10	3	2
Villamanrique de Tajo	2	1	1	1	1	-	2	2	-	-	2	-
Villamanta	4	8	5	1	4	2	3	6	1	6	6	-
Villamantilla	1	-	-	1	2	-	1	2	-	-	1	-
Villanueva de la Cañada	28	6	17	26	7	1	29	3	3	20	3	10
Villanueva de Perales	-	1	-	2	2	-	-	2	-	1	1	-
Villanueva del Pardillo	11	2	7	5	4	5	7	3	4	9	1	3
Villar del Olmo	3	3	-	5	1	-	1	-	-	-	3	-

13. NACIMIENTOS, DEFUNCIONES Y MATRIMONIOS REGISTRADOS EN LA
COMUNIDAD DE MADRID POR LUGAR DE RESIDENCIA

	1996 3º Trimestre			1996 4º Trimestre			1997 1º Trimestre			1997 2º Trimestre		
	Nacim.	Defun.	Matrim.	Nacim.	Defun.	Matrim.	Nacim.	Defun.	Matrim.	Nacim.	Defun.	Matrim.
Villarejo de Salvanés	17	10	11	13	11	4	13	4	-	12	6	1
Villaviciosa de Odón	35	25	25	29	26	16	42	32	6	37	15	17
Villavieja del Lozoya	-	1	-	1	1	1	2	2	-	-	1	-
Zarzalejo	3	3	3	3	1	2	-	3	-	2	-	1
No consta	-	-	-	-	-	-	4	1	-	-	-	-

ESTRATOS DE POBLACION

Menos de 101 habitantes	1	2	6	1	8	1	-	2	-	2	3	1
De 101 a 500 "	40	42	19	50	57	14	38	54	6	35	29	10
De 501 a 1.000 "	49	38	34	42	35	15	40	35	2	31	25	24
De 1.001 a 2.000 "	208	121	125	166	115	78	167	116	28	181	101	80
De 2.001 a 5.000 "	388	227	289	420	238	163	391	256	67	372	169	143
De 5.001 a 10.000 "	337	157	192	311	207	113	326	155	37	335	161	138
De 10.001 a 20.000 "	537	212	260	504	231	152	537	211	67	531	160	193
De 20.001 a 50.000 "	910	470	553	1047	526	327	964	485	139	1052	439	359
De 50.001 a 100.000 "	938	313	632	921	380	337	946	376	139	972	332	340
De 100.001 a 200.000 "	2147	951	1403	2114	1065	803	2156	1077	370	2181	950	1062
Más de 200.000 "	5877	5348	3665	6125	6647	2586	6017	6773	987	6377	5569	2608
No consta	-	-	-	-	-	-	4	1	-	-	-	-

AMBITOS GEOGRAFICOS

Area Metropolitana	10020	7038	6292	10249	8560	4067	10200	8682	1654	10706	7236	4421
Madrid	5877	5348	3665	6125	6647	2586	6017	6773	987	6377	5569	2608
Corona Metropolitana	4143	1690	2627	4124	1913	1481	4183	1909	667	4329	1667	1813
Norte	602	197	314	569	255	190	584	224	96	621	220	224
Sur	1980	873	1335	1970	973	771	2013	954	336	2086	857	980
Este	1029	361	695	1041	403	358	1050	441	157	1070	373	464
Oeste	532	259	283	544	282	162	536	290	78	552	217	145
Municipios no metropolitanos	1412	843	886	1452	949	522	1382	858	188	1363	702	537
No consta	-	-	-	-	-	-	4	1	-	-	-	-

AREAS Y DISTRITOS DE SALUD	11432	7881	7178	11701	9509	4589	11586	9541	1842	12069	7938	4958
Area 1 Sur-Este	1526	1054	644	1532	1335	421	1488	1297	159	1616	1093	510
Arganda	276	132	124	274	174	56	246	143	16	265	128	60
Moratalaz	308	214	151	326	260	102	328	251	37	361	215	141
Retiro	195	223	96	210	286	63	186	273	25	209	218	80
Vallecas	747	485	273	722	615	200	728	630	81	781	532	229
Area 2 Centro-Norte	866	685	429	938	854	307	956	859	136	952	737	307
Coslada	305	112	200	318	103	95	343	128	51	342	99	119
Salamanca	270	331	108	297	419	105	285	398	39	298	378	97
Chamartín	291	242	121	323	332	107	328	333	46	312	260	91

13. NACIMIENTOS, DEFUNCIONES Y MATRIMONIOS REGISTRADOS EN LA COMUNIDAD DE MADRID POR LUGAR DE RESIDENCIA

	1996 3º Trimestre			1996 4º Trimestre			1997 1º Trimestre			1997 2º Trimestre		
	Nacim.	Defun.	Matrim.	Nacim.	Defun.	Matrim.	Nacim.	Defun.	Matrim.	Nacim.	Defun.	Matrim.
Area 3 Este	660	255	507	678	300	262	664	316	102	677	276	336
Alcalá de Henares	430	190	289	446	209	150	448	231	61	424	191	187
Torrejón de Ardoz	230	65	218	232	91	112	216	85	41	253	85	149
Area 4 Noreste	987	852	490	1129	1031	325	1105	1050	159	1142	875	449
Ciudad Lineal	418	392	214	501	469	140	449	480	76	492	400	172
San Blas	204	236	76	221	280	55	221	265	34	237	217	116
Hortaleza	365	224	200	407	282	130	435	305	49	413	258	161
Area 5 Norte	1521	925	746	1475	1114	476	1489	1099	232	1556	889	515
Alcobendas	596	214	356	572	278	205	584	269	101	554	214	195
Colmenar Viejo	243	109	104	224	114	78	240	107	35	289	102	110
Tetuán	274	293	124	261	394	86	289	402	36	286	305	88
Fuencarral	408	309	162	418	328	107	376	321	60	427	268	122
Area 6 Oeste	1210	639	635	1221	700	375	1242	741	159	1252	575	399
Majadahonda	498	236	259	515	258	147	496	258	72	518	203	130
Collado Villalba	512	195	292	488	209	168	493	201	60	497	156	191
Moncloa	200	208	84	218	233	60	253	282	27	237	216	78
Area 7 Centro-Oeste	1000	1120	480	1026	1384	333	978	1399	134	1023	1128	359
Centro	281	348	134	309	431	96	233	417	42	278	341	102
Chamberí	267	379	125	288	467	109	272	461	42	252	379	95
Latina	452	393	221	429	486	128	473	521	50	493	408	162
Area 8 Sur-Oeste I	837	514	556	842	545	349	855	521	158	852	446	377
Móstoles	479	206	254	454	231	141	481	206	75	454	180	187
Alcorcón	263	159	237	283	178	157	282	200	70	308	165	155
Navalcarnero	95	149	65	105	136	51	92	115	13	90	101	35
Area 9 Sur-Oeste II	805	285	518	750	317	307	755	315	131	804	281	417
Leganés	329	192	198	288	201	122	306	193	38	350	186	142
Fuenlabrada	476	93	320	462	116	185	449	122	93	454	95	275
Area 10 Sur I	556	272	397	602	314	214	605	304	84	634	280	281
Parla	305	113	223	335	139	133	320	127	42	348	115	131
Getafe	251	159	174	267	175	81	285	177	42	286	165	150
Area 11 Sur II	1464	1280	759	1508	1615	473	1419	1548	200	1518	1258	582
Aranjuez	267	209	200	313	250	122	284	205	45	260	184	134
Arganzuela	253	237	131	266	278	74	256	300	59	274	211	115
Villaverde	271	170	143	266	225	84	283	219	25	304	202	110
Carabanchel	428	430	192	432	560	114	387	554	47	433	432	145
Usera	245	234	93	231	302	79	209	270	24	247	229	78
No consta	-	-	1017	-	-	747	30	92	188	43	100	426

13. NACIMIENTOS, DEFUNCIONES Y MATRIMONIOS REGISTRADOS EN LA
COMUNIDAD DE MADRID POR LUGAR DE RESIDENCIA

	1996 3º Trimestre			1996 4º Trimestre			1997 1º Trimestre			1997 2º Trimestre		
	Nacim.	Defun.	Matrim.	Nacim.	Defun.	Matrim.	Nacim.	Defun.	Matrim.	Nacim.	Defun.	Matrim.
DISTRITOS DEL MUNICIPIO DE MADRID	5877	5348	3665	6125	6647	2586	6017	6773	987	6377	5569	2608
Centro	281	348	134	309	431	96	233	417	42	278	341	102
Arganzuela	253	237	131	266	278	74	256	300	59	274	211	115
Retiro	195	223	96	210	286	63	186	273	25	209	218	80
Salamanca	270	331	108	297	419	105	285	398	39	298	378	97
Chamartín	291	242	121	323	332	107	328	333	46	312	260	91
Tetuán	274	293	124	261	394	86	289	402	36	286	305	88
Chamberí	267	379	125	288	467	109	272	461	42	252	379	95
Fuencarral-El Pardo	408	309	162	418	328	107	376	321	60	427	268	122
Moncloa-Aravaca	200	208	84	218	233	60	253	282	27	237	216	78
Latina	452	393	221	429	486	128	473	521	50	493	408	162
Carabanchel	428	430	192	432	560	114	387	554	47	433	432	145
Usera	245	234	93	231	302	79	209	270	24	247	229	78
Puente de Vallecas	585	410	205	568	524	151	543	519	66	595	450	186
Moratalaz	204	148	92	215	194	62	216	179	23	242	154	89
Ciudad Lineal	418	392	214	501	469	140	449	480	76	492	400	172
Hortaleza	291	189	149	314	243	103	360	247	42	341	215	125
Villaverde	271	170	143	266	225	84	283	219	25	304	202	110
Villa de Vallecas	162	75	68	154	91	49	185	111	15	186	82	43
Vicálvaro	104	66	59	111	66	40	112	72	14	119	61	52
San Blas	204	236	76	221	280	55	221	265	34	237	217	116
Barajas	74	35	51	93	39	27	75	58	7	72	43	36
No consta	-	-	1017	-	-	747	26	91	188	43	100	426
RESIDENTES EN OTRA COMUNIDAD AUTONOMA	228	499	289	243	675	238	265	707	105	241	566	212
Andalucía	20	44	37	25	54	29	19	65	10	13	48	26
Aragón	8	11	6	6	9	5	2	8	2	4	11	3
Asturias	4	2	5	1	9	9	2	8	2	4	3	2
Baleares	3	2	10	4	8	11	5	3	6	2	-	3
Canarias	10	6	14	7	6	15	16	14	6	7	13	17
Cantabria	-	1	4	1	3	2	4	9	2	1	1	3
Castilla-León	35	114	20	32	175	17	41	188	13	36	135	15
Castilla-La Mancha	107	191	110	109	237	65	111	239	36	126	212	77
Cataluña	4	11	20	8	11	13	6	7	9	8	9	17
Extremadura	7	60	9	12	72	16	22	82	2	7	61	5
Galicia	10	16	11	7	27	14	5	22	2	9	20	7
Murcia	3	12	8	8	15	6	3	18	5	4	9	5
Navarra	4	4	1	3	8	4	-	6	3	6	4	2
Comunidad Valenciana	8	12	22	11	16	26	17	15	5	10	19	22
País Vasco	1	10	8	4	18	6	4	16	2	1	15	6
Rioja (La)	3	2	1	2	5	-	2	3	-	1	3	2
Ceuta	1	1	2	1	1	-	5	2	-	1	2	-
Melilla	-	-	1	2	1	-	1	2	-	1	1	-
EXTRANJEROS	35	15	114	27	20	46	28	13	28	34	17	59
NO CONSTA	-	-	-	-	-	-	16	11	383	10	1	900

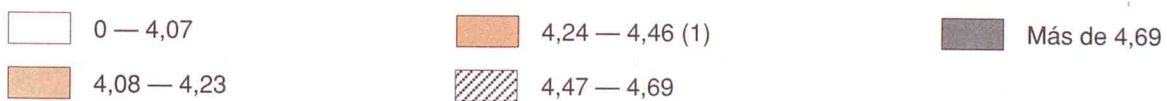
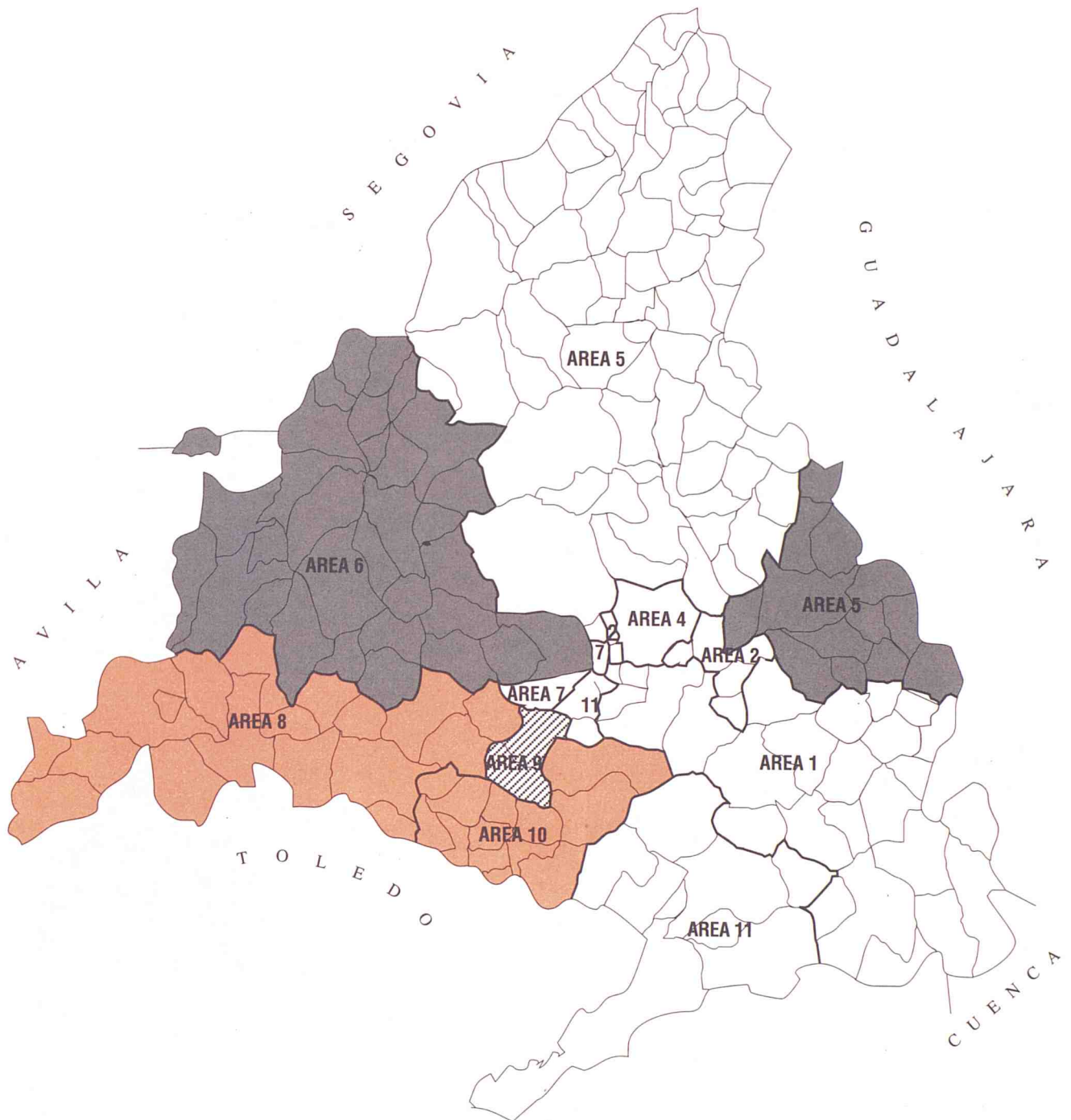

(1) Media de la Comunidad = 4,35

TASA DE NUPCIALIDAD POR MUNICIPIOS Y DISTRITOS. AÑO 1996

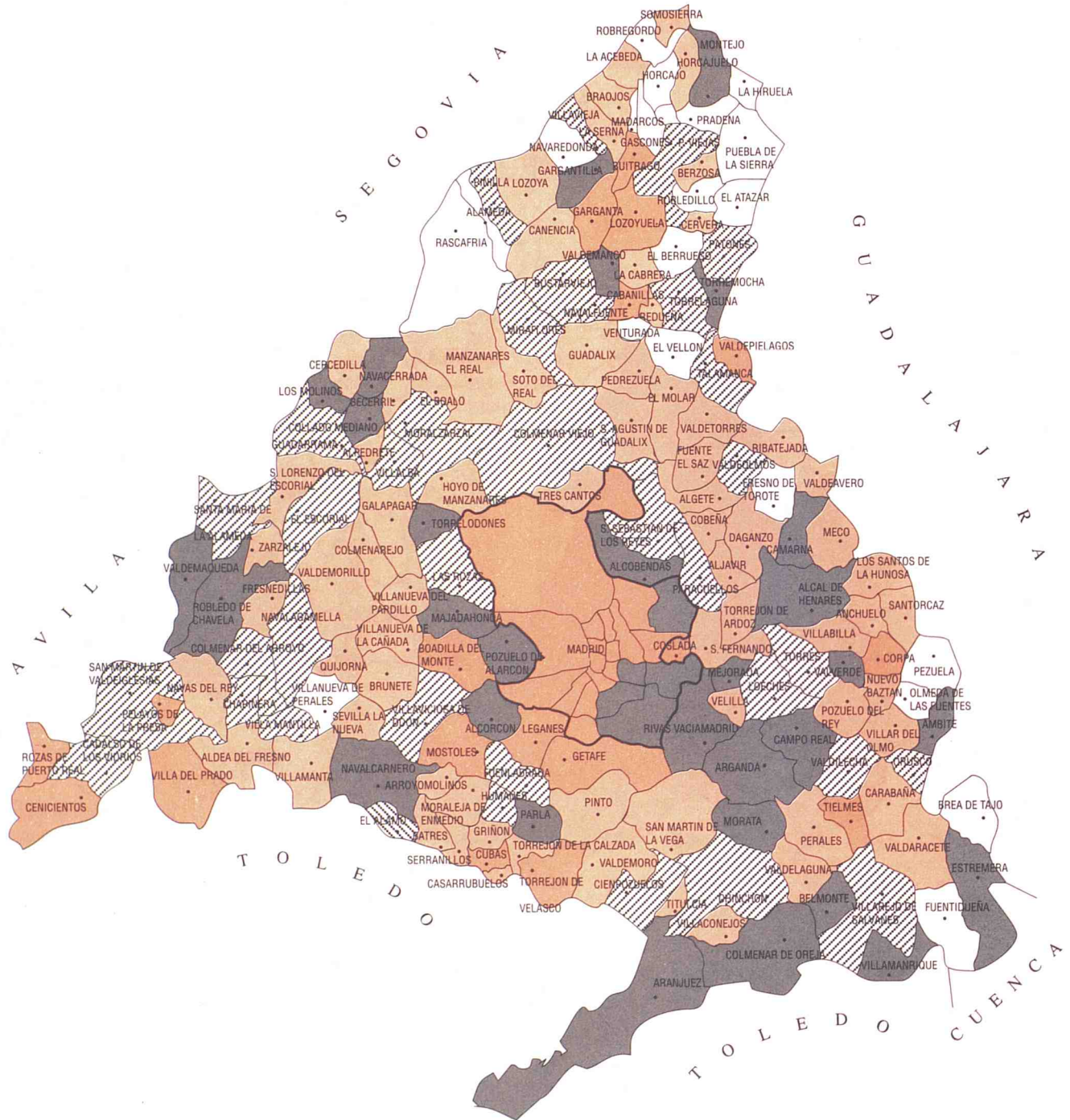

0 — 1,72	3,48 — 5,22 (1)	Más de 6,97
1,73 — 3,47	5,23 — 6,97	

(1) Media de la Comunidad = 4,35

NOTAS METODOLOGICAS

A) RESULTADOS PROVISIONALES EN SENTIDO ESTRICTO (Tablas 6 a 13).

Circuito de la información

Los datos proceden de las primeras tabulaciones provisionales de los boletines estadísticos de partos, defunciones y matrimonios que cumplimenta el ciudadano en el momento de inscribir el acontecimiento en el Registro Civil de cada municipio, quien los envía mensualmente a la Delegación Provincial del Instituto Nacional de Estadística, que a su vez se los proporciona al Instituto de Estadística de la Comunidad de Madrid, donde se realiza directamente la ejecución de la Estadística.

El último número publicado del Boletín presenta siempre los datos más actualizados y depurados, por lo que la incorporación de nuevas cifras no sólo afecta a los nuevos meses que se añaden en cada aparición del boletín, sino a los acontecimientos de meses anteriores cuyos boletines se han recibido en el último período.

Período de referencia de la información

En estas tablas se contabilizan todos los boletines estadísticos recibidos hasta el 30 de Junio de 1997.

Principales conceptos utilizados

Sucesos registrados: todos los que han tenido lugar en la Comunidad de Madrid.

Sucesos de residentes: dentro de los registrados en la Comunidad de Madrid los que afectan a residentes. Es importante señalar que no se incluyen los sucesos de residentes acaecidos fuera de la Comunidad de Madrid, debido a que por el Acuerdo de Colaboración sólo se recibe la información de los sucesos registrados en nuestra Comunidad.

Nacimientos: número de niños nacidos vivos independientemente del número de horas que vivan (concepto biológico).

Defunciones: número de fallecidos, incluidos los que mueren antes de sus primeras 24 horas de vida.

Muerte fetal tardía: fallecimiento, antes de nacer, de un producto de la concepción viable (seis o más meses de gestación).

Codificación de Causa de muerte

La codificación de las causas de defunción se ha realizado según la «Clasificación Internacional de Enfermedades» 9.^a Revisión, 1975 de la Organización Mundial de la Salud.

B) DATOS DEFINITIVOS Y ESTIMACIONES DE ACONTECIMIENTOS DEFINITIVOS A PARTIR DE LOS PROVISIONALES (Tablas 3 y 4).

Hasta el año 1993 inclusive los totales de nacimientos, matrimonios y defunciones y sus características proceden de los resultados definitivos publicados por la Comunidad de Madrid y no han sido sometidos a ninguna modificación.

En las estimaciones de nacimientos y defunciones posteriores a 1993 se ha procedido a estimar por separado la falta de exhaustividad a partir del control de las inscripciones en el registro y los acontecimientos de residentes registrados fuera de la Comunidad de Madrid.

La estimación de la estructura por edades de los acontecimientos que se publican (reparto por grupos de edades de la madre y edades medias de las madres y de los esposos) se ha tomado directamente de los datos provisionales de los acontecimientos de residentes inscritos en la Comunidad de Madrid (para los sucesos en que consta la edad), ya que en estos casos no se ha apreciado retrospectivamente una diferencia significativa entre los datos provisionales y definitivos.

El análisis completo de esta información y la metodología de estimación figura en el Documento de Trabajo del Instituto de Estadística titulado «Proyecto de boletín trimestral con estimadores e indicadores de coyuntura demográfica» (3.^a versión, Marzo de 1995, 405 pags.).

C) INDICADORES DEMOGRAFICOS (Tablas 1 y 2).

Para el cálculo de los indicadores demográficos hemos utilizado las poblaciones proyectadas, de la publicación: «Proyecciones de población y de hogares de la Comunidad de Madrid, 1.991-2.006» (Instituto de Estadística, Consejería de Economía, Comunidad de Madrid, 1994) y la elaboración a partir de estos datos contenida en el Documento de Trabajo «Poblaciones a 30 de Marzo, 30 de Junio y 30 de Septiembre de cada año en función de las poblaciones de la Comunidad de Madrid retrasadas o proyectadas a 31 de Diciembre (1975-1995)» (Enero 1995). La población residente considerada en los denominadores de las tasas es la proyectada a la mitad de cada período considerado.

Tasa bruta de natalidad: Nacidos vivos por cada 1.000 habitantes.

Tasa general de fecundidad: Nacidos vivos por cada 1.000 mujeres en edad de procrear (15 a 49 años).

Índice sintético de fecundidad: Número medio de hijos por mujer. Es la traslación como indicador de momento del indicador longitudinal de descendencia final de una generación y obtenido a partir de las tasas específicas de fecundidad.

Edad media de la madre: Media aritmética de las edades de las madres al nacimiento de sus hijos. Se ofrecen dos indicadores, para el total de las madres y para las que tienen su primer hijo.

Tasa bruta de nupcialidad de matrimonios: Matrimonios que fijan su residencia en la Comunidad de Madrid por cada 1.000 habitantes.

Tasa bruta de nupcialidad de hombres: Hombres residentes en la Comunidad de Madrid que se casan en el período de referencia por cada 1.000 hombres.

Tasa bruta de nupcialidad de mujeres: Mujeres residentes en la Comunidad de Madrid que se casan en el período de referencia por cada 1.000 mujeres.

Edad media al matrimonio: Media aritmética de las edades de los hombres y de las mujeres al contraer matrimonio. Se ofrecen dos indicadores, para todos y para los que están solteros.

Tasa bruta de mortalidad: Defunciones por cada 1.000 habitantes.

Tasa de mortalidad infantil: Defunciones de menores de un año por cada 1.000 niños nacidos vivos.

Edad media a la defunción: Media aritmética para los hombres y para las mujeres de las edades alcanzadas en el momento de morir.

Esperanza de vida al nacimiento: Es el número medio de años que se espera que vaya a vivir una persona desde su nacimiento de acuerdo con una tabla de mortalidad. Lo que se presenta es la utilización de un indicador longitudinal como indicador de momento ya que la tabla de mortalidad está construida no en referencia a los efectivos y defunciones por generaciones sino con las defunciones de un período. El indicador por lo tanto corresponde a una generación ficticia que contase entre cada aniversario con la mortalidad registrada por las generaciones en presencia en el período de referencia de la tabla. En este caso se ha optado por elaborar tablas completas por edades simples y el cálculo de las probabilidades de paso entre dos aniversarios se ha efectuado de manera directa asignando por generación las defunciones de dos años de calendario a los efectivos al inicio del período al que pertenecen (en la hipótesis de no interferencia o saldo compensado del fenómeno migratorio).

NOTAS METODOLÓGICAS

El presente informe muestra los datos de la tasa de nuptialidad por municipio en la Comunidad de Madrid durante el período comprendido entre 1995 y 2004. Los datos se expresan en número de matrimonios por cada mil habitantes de la población residente en el municipio.

Los datos de la tasa de nuptialidad se obtienen a partir de los datos de matrimonios celebrados en el territorio de la Comunidad de Madrid, que se expresan en número de matrimonios por cada mil habitantes de la población residente en el municipio.

Los datos de la tasa de nuptialidad se expresan en número de matrimonios por cada mil habitantes de la población residente en el municipio. Los datos se expresan en número de matrimonios por cada mil habitantes de la población residente en el municipio.

Los datos de la tasa de nuptialidad se expresan en número de matrimonios por cada mil habitantes de la población residente en el municipio. Los datos se expresan en número de matrimonios por cada mil habitantes de la población residente en el municipio.

Los datos de la tasa de nuptialidad se expresan en número de matrimonios por cada mil habitantes de la población residente en el municipio. Los datos se expresan en número de matrimonios por cada mil habitantes de la población residente en el municipio.

Los datos de la tasa de nuptialidad se expresan en número de matrimonios por cada mil habitantes de la población residente en el municipio. Los datos se expresan en número de matrimonios por cada mil habitantes de la población residente en el municipio.

Los datos de la tasa de nuptialidad se expresan en número de matrimonios por cada mil habitantes de la población residente en el municipio. Los datos se expresan en número de matrimonios por cada mil habitantes de la población residente en el municipio.

Los datos de la tasa de nuptialidad se expresan en número de matrimonios por cada mil habitantes de la población residente en el municipio. Los datos se expresan en número de matrimonios por cada mil habitantes de la población residente en el municipio.

Los datos de la tasa de nuptialidad se expresan en número de matrimonios por cada mil habitantes de la población residente en el municipio. Los datos se expresan en número de matrimonios por cada mil habitantes de la población residente en el municipio.

Los datos de la tasa de nuptialidad se expresan en número de matrimonios por cada mil habitantes de la población residente en el municipio. Los datos se expresan en número de matrimonios por cada mil habitantes de la población residente en el municipio.

