

P. 12530/33

PRESENTACION  
COMITADO

# 1

N.º 37. MARZO 1997  
MOVIMIENTO NATURAL DE LA POBLACION

DEMOGRAFIA Y SALUD

BOLETIN TRIMESTRAL

Editorial: DEMOGRAFIA Y SALUD  
Calle: ...  
Tel: ...

<b>Presentación</b> .....	3	<b>Gráficos</b>	
<b>Comentario</b> .....	3	I. Evolución de los Nacimientos, Defunciones y Matrimonios de residentes en la Comunidad de Madrid en los últimos años (1975/1995) .....	8
<b>Indicadores demográficos</b>		II. Evolución de los Nacimientos, Defunciones y Matrimonios de residentes en la Comunidad de Madrid en los últimos meses (Octubre 1992/Septiembre 1996) .....	10
1. Indicadores 1975/1995 (Años naturales completos) .....	5	III. Evolución trimestral de los Nacimientos de madres residentes registrados en la Comunidad de Madrid por ámbito geográfico de residencia (1993/1995) .....	12
2. Indicadores 1986/1996 (Datos anuales por trimestres corridos) .....	6	IV. Evolución trimestral de los Matrimonios que fijan su residencia registrados en la Comunidad de Madrid por ámbito geográfico de residencia (1993/1995) .....	14
<b>Información retrospectiva</b>		V. Evolución trimestral de la proporción de matrimonios civiles y canónicos respecto al total de matrimonios que fijan su residencia registrados en la Comunidad de Madrid (1993/1995) .....	14
3. Resumen de la evolución demográfica registrada en la Comunidad de Madrid en los últimos años (1975/1994) .....	7	VI. Evolución trimestral de las Defunciones de residentes registrados en la Comunidad de Madrid por ámbito geográfico de residencia (1993/1995) .....	16
4. Resumen de la evolución demográfica de residentes en la Comunidad de Madrid en los últimos años (1975/1995) .....	7	Mapas: Evolución de los Matrimonios de la Comunidad de Madrid por Areas Sanitarias entre 1988 y 1992 .....	33
<b>Estimaciones</b>		Evolución de los Matrimonios de la Comunidad de Madrid por Municipios y Distritos entre 1988 y 1992 .....	34
5. Resumen de la evolución demográfica de residentes en la Comunidad de Madrid en los últimos meses (julio 1992/junio 1996) .....	9		
<b>Resultados provisionales</b>			
6. Resumen de la evolución demográfica registrada en la Comunidad de Madrid .....	11		
7. Resumen de la evolución demográfica de residentes registrada en la Comunidad de Madrid .....	11		
8. Nacimientos por grupos de edad de madres residentes registrados en la Comunidad de Madrid .....	13		
9. Matrimonios que fijan su residencia registrados en la Comunidad de Madrid por la edad de los cónyuges al contraer matrimonio .....	15		
10. Defunciones de residentes registradas en la Comunidad de Madrid por sexo y grupos de edad .....	17		
11. Defunciones de residentes registradas en la Comunidad de Madrid por sexo y grupo de causa .....	18		
<b>Resultados por lugar de residencia (provisionales y últimos definitivos)</b>			
12. Nacimientos, defunciones y matrimonios de residentes en la Comunidad de Madrid en los últimos cuatro años (1992/1995) .....	19		
13. Nacimientos, defunciones y matrimonios registrados en la Comunidad de Madrid por lugar de residencia (últimos cuatro trimestres) .....	26		
<b>Notas metodológicas</b> .....	35		

**Equipo de trabajo:** M. Carretero, R. Del Poyo, I. García, P. García-Uceda, I. Garrido, M. J. Gómez, M. Leal, J. A. Moreno, E. Ramos. **Coordinación equipo:** D. Núñez, M. T. Ortiz. **Dirección técnica:** I. Duque, I. Pintado. **Trabajos informáticos:** J. Alvarez, L. A. Rios. **Diseño gráfico:** SIDECAR.  
**Depósito legal:** BI-1071-95

Imprime: DIDOT, S.A.  
 Nervión, 3-6.º - Bilbao  
 Telf.: (94) 424 82 95

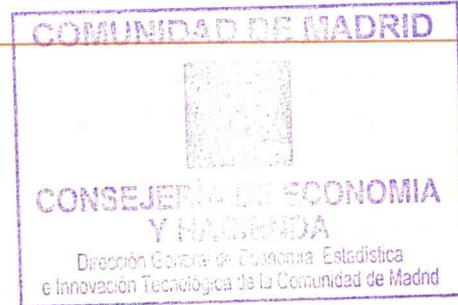

# PRESENTACION

Desde Marzo de 1988 la aparición trimestral de Demografía y Salud ha facilitado los primeros resultados de la estadística de nacimientos, matrimonios y defunciones de la Comunidad de Madrid señalando el total de acontecimientos y consignando diversas clasificaciones de los mismos en función de sus características principales.

Toda la estadística demográfica española (y buena parte de la de otros países), basada en los acontecimientos inscritos en el Registro Civil, plantea el problema de que el total de acontecimientos de cada año se conoce con mucho retraso (los datos definitivos se publican entre dos y cuatro años después de la terminación del año de referencia). Por otra parte sin tener las cifras totales de nacimientos, matrimonios o defunciones es imposible considerar ningún indicador bruto o ponderado, por lo que difícilmente se puede establecer en este aspecto un seguimiento de la coyuntura demográfica.

A partir del boletín trimestral N.º 29 se incorporaron con carácter regular y progresivo estimaciones del total de acontecimientos e indicadores comparativos. La estimación de mediciones estadísti-

cas a partir de datos incompletos tiene sus riesgos para la estadística oficial de la Comunidad de Madrid, pero se ha pensado que para la mayoría de los usuarios estos avances, que podrán ser confirmados o no por los resultados anuales definitivos, aportan grandes ventajas en la utilización de la información estadística. Por otra parte, se trata de un tipo de trabajo que es más difícilmente abordable fuera de la oficina estadística productora de la información. La elaboración de los tradicionales indicadores con una cadencia trimestral, pero con el referente anual tradicional permite afinar en el seguimiento de la coyuntura demográfica sin entrar en los complejos problemas de la estacionalidad de los fenómenos de referencia. Un breve detalle de las características metodológicas de las estimaciones e indicadores figura en el correspondiente apartado final de este número (donde se remite a la metodología detallada).

La presentación de la información tradicional de Demografía y Salud no ha variado, por lo que se sigue publicando la misma información de resultados provisionales. Simplemente se ha añadido, en las primeras páginas, las estimaciones e indicadores principales.

# COMENTARIO

## No parece desacelerarse el descenso de la fecundidad.

El comentario de la coyuntura demográfica de los datos del último trimestre no arroja demasiadas novedades y si añade algunas indefiniciones. De acuerdo con la tabla 2 y los gráficos adjuntos una vez que se han procesado los datos hasta Septiembre de 1996, el Indicador Sintético de Fecundidad de la Comunidad de Madrid se sitúa en 1'1 hijos por mujer, de nuevo el más bajo del último período reciente, como ya es tradicional en casi todas las últimas entregas trimestrales. En el año comprendido entre el segundo trimestre de 1995 y el primer trimestre de 1996 había aparecido una cuasi-estabilización al nivel de 1'3 hijos por mujer debido a que los descensos ocurridos durante el tercer trimestre de 1995 y el primer trimestre de 1996 habían sido casi imperceptibles. Sin embargo los datos provisionales del tercer trimestre de 1996, que se incorporan por primera vez en el presente Boletín Trimestral, han continuado en el descenso. Como se sabe la seguridad de los datos del último mes y trimestre es siempre más inestable, pero en todo caso este es, con todas las cautelas, el resultado que se puede adelantar.

Esta confirmación descendente no añade novedades especiales al panorama de la fecundidad, pero si coloca el indicador coyuntural en situación de descender por debajo del simbólicamente importante nivel de la mitad de la cifra convencionalmente señalada como necesaria por el reemplazamiento de las generaciones (estimado en términos aproximados en 2'1 hijos por mujer).

En relación con este descenso se perciben dos indicadores que no caminan en la misma dirección. Por una parte la edad media de las madres al nacimiento de sus hijos sigue aumentando, pero su ritmo de crecimiento se ha desacelerado en el último trimestre,

sobre todo en el caso de la edad media de las madres al nacimiento de su primer hijo. Sin embargo, el comportamiento de la edad media al matrimonio es diferente. Dichas edades medias, tanto para hombres o mujeres, vienen creciendo desde 1988 a razón de entre media décima y una décima de año por trimestre, salvando la cíclica caída de los primeros trimestres en los que debido a la singular estacionalidad de los matrimonios no se registraban ganancias en dichas edades medias. La novedad del segundo y tercer trimestre de 1996 es que se ha producido en seis meses un fuerte aumento de dichas edades medias, en comparación con los períodos precedentes.

A partir de estas estimaciones de los indicadores básicos no es posible conocer si se están produciendo comportamientos diferentes en el calendario de ambos fenómenos (nupcialidad y fecundidad) o en qué medida esta disimilitud está explicada por el creciente peso de los nacimientos fuera del matrimonio, o por una mezcla de ambas cosas, sin que pueda descartarse alguna participación de factores coyunturales de tipo aleatorio.

Un lector atento del comentario de nuestro anterior Boletín Trimestral n.º 36 puede observar que la arriesgada extrapolación que allí se hacía está cercana a lo que puede ser el comportamiento real, a la vista de los datos del tercer trimestre de 1996. El índice sintético de fecundidad del año 1996 puede marcar un nuevo mínimo en torno a 1'10 hijos por mujer, una vez que se disponga de los datos del último trimestre de dicho año. Las cautelas substantivas y metodológicas que allí se enumeraban a continuación siguen siendo vigentes, pero la dinámica real parece ser más fuerte que todos estos aspectos relacionados con los instrumentos de medida.

**INDICE SINTECO DE FECUNDIDAD  
DATOS ANUALES POR TRIMESTRES CORRIDOS**

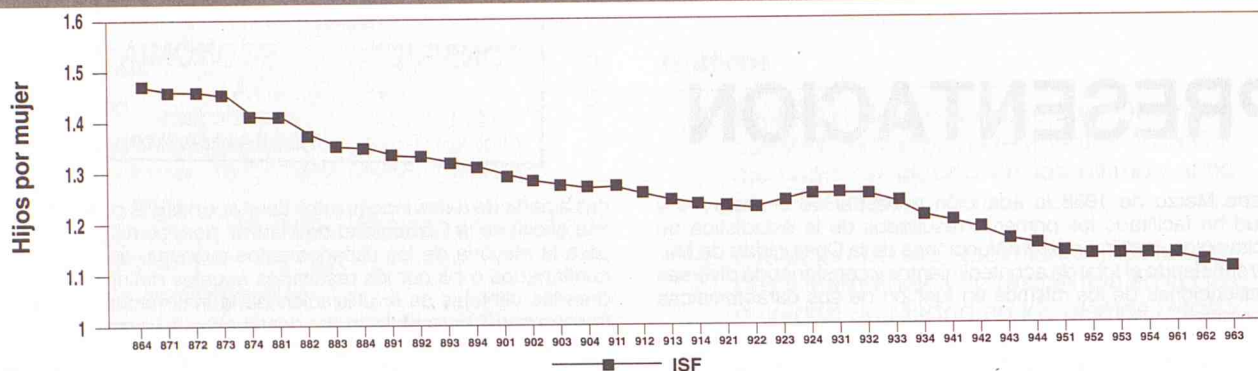

**EDAD MEDIA DE LA MADRE AL NACIMIENTO DE SU HIJO/A  
DATOS ANUALES POR TRIMESTRES CORRIDOS**

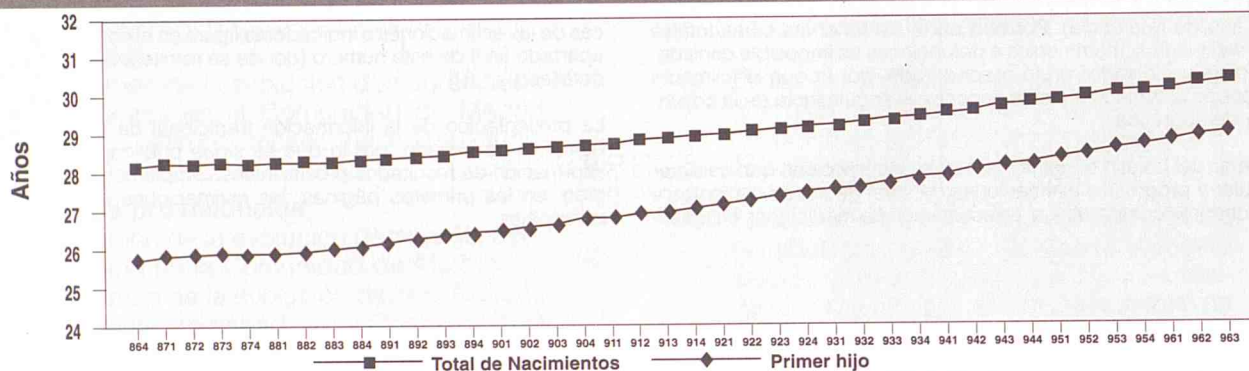

**INDICE SINTECO DE FECUNDIDAD  
VARIACION ABSOLUTA SOBRE PERIODO ANTERIOR**

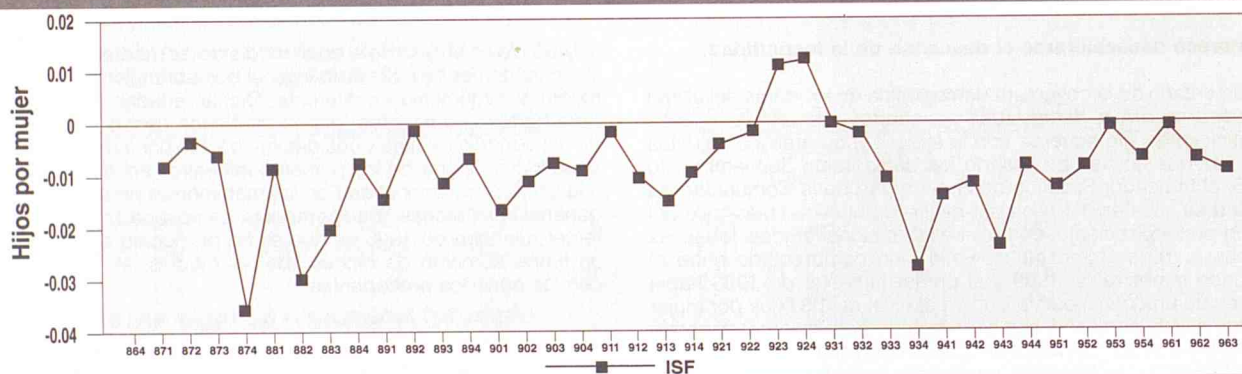

**EDAD MEDIA DE LA MADRE AL NACIMIENTO DE SU HIJO/A  
VARIACION ABSOLUTA SOBRE PERIODO ANTERIOR**

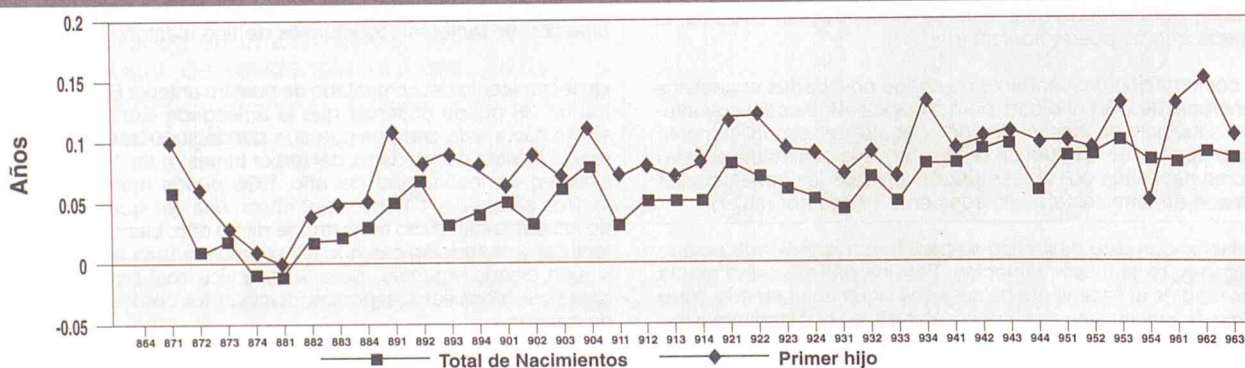

Nota: El periodo temporal que figura en abscisas es el del año que termina en el trimestre de referencia (por ejemplo 893 es el año comprendido desde el IV trimestre de 1988 al tercer trimestre de 1989).

## 1. INDICADORES DEMOGRAFICOS 1975-1995 (AÑOS NATURALES COMPLETOS)

	INDICADORES DE NACIMIENTOS					INDICADORES DE MATRIMONIOS					INDICADORES DE DEFUNCIONES								
	Tasa bruta Natalidad	Tasa general Fecund.	Indice sintético Fecund.	Edad media madre		Tasa bruta nupcialidad		Edad media al matrimonio			Tasa bruta mortalidad	Tasa mortalidad infantil	Edad media defunción		Esperanza de vida al nacimiento				
				Total	1er hijo	Matrimon.	Hombres	Mujeres	Total	Hombres			Solteros	Mujeres	Total	Hombres	Mujeres	Hombres	Mujeres
1975	21,21	84,32	2,86	28,11	25,08	9,05	0,00	0,00	26,45	26,03	24,11	6,30	14,82	61,99	69,52	70,62	76,01		
1976	21,37	85,14	2,89	27,84	24,76	8,20	16,43	14,67	26,40	25,95	24,04	6,44	13,46	61,99	69,95	71,11	76,44		
1977	19,95	79,60	2,69	27,79	24,75	8,01	16,07	14,39	26,33	25,99	24,01	6,29	13,29	62,75	70,16	71,09	76,66		
1978	18,74	74,83	2,52	27,77	24,83	7,49	15,11	13,54	26,17	26,02	23,94	6,25	11,46	61,97	70,31	71,48	76,87		
1979	17,31	68,99	2,32	27,68	24,77	6,87	14,00	12,66	26,26	25,81	24,08	6,05	10,97	63,51	71,22	71,89	77,28		
1980	15,65	62,13	2,08	27,67	25,01	6,19	12,69	11,50	26,43	25,95	24,20	6,03	10,61	63,74	71,36	71,60	77,13		
1981	14,67	58,02	1,95	27,76	25,17	5,42	11,08	10,04	26,43	25,95	24,20	6,42	12,07	63,74	71,36	72,94	79,79		
1982	13,87	54,72	1,83	27,85	25,30	5,62	11,42	10,45	27,35	26,44	24,93	6,04	11,70	64,62	71,85	73,33	79,95		
1983	12,80	50,39	1,68	27,90	25,39	5,64	11,44	10,48	27,78	26,38	25,37	6,39	10,95	64,28	72,41	72,66	80,09		
1984	12,50	49,04	1,64	28,03	25,58	5,46	11,07	10,16	27,84	26,68	25,46	6,32	9,19	65,22	72,98	73,74	80,40		
1985	11,91	46,49	1,55	28,11	25,74	5,24	10,69	9,84	27,99	26,86	25,53	6,62	7,77	65,78	73,92	73,09	80,15		
1986	11,37	44,12	1,47	28,20	25,72	5,42	11,06	10,28	28,00	26,85	25,56	6,37	7,85	65,74	74,30	73,92	80,99		
1987	11,04	42,54	1,42	28,28	25,92	5,53	11,25	10,43	28,11	26,94	25,70	6,51	7,83	65,80	74,51	73,75	81,20		
1988	10,58	40,38	1,35	28,34	26,06	5,57	11,31	10,49	28,32	27,18	25,94	6,73	7,10	66,08	74,65	73,73	81,16		
1989	10,38	39,11	1,31	28,53	26,42	5,81	11,64	10,76	28,51	27,36	26,20	6,76	6,76	66,07	75,02	73,75	81,19		
1990	10,12	37,72	1,27	28,75	26,75	5,91	11,84	10,94	28,83	27,62	26,50	7,07	6,93	66,13	75,43	73,35	81,28		
1991	9,93	36,70	1,24	28,93	27,05	5,95	11,96	11,05	29,14	27,91	26,86	7,22	6,37	66,17	75,84	73,91	81,78		
1992	10,16	37,15	1,25	29,19	27,47	5,93	11,88	10,98	29,38	28,15	27,16	7,00	6,75	66,07	75,71	74,11	82,06		
1993	9,87	35,89	1,21	29,43	27,81	5,50	11,05	10,21	29,77	28,51	27,58	7,11	6,51	66,75	76,16	74,62	82,59		
1994	9,46	34,30	1,16	29,76	28,23	4,49	9,34	8,95	30,08	28,78	27,92	7,08	6,21	67,28	76,40	-	-		
1995	9,28	33,63	1,13	30,09	28,60	-	-	-	30,28	29,01	28,12	7,18	-	67,94	76,79	-	-		

## 2. INDICADORES DEMOGRAFICOS 1986-1996 POR TRIMESTRES CORRIDOS

PERIODO ANUAL	INDICADORES DE NACIMIENTOS					INDICADORES DE MATRIMONIOS					INDICADORES DE DEFUNCIONES				
	Tasa bruta Natalidad	Tasa general Fecund.	Indice sintético Fecund.	Edad media madre		Tasa bruta nupcialidad		Edad media al matrimonio		Tasa bruta mortalidad	Tasa mortalidad infantil	Edad media defunción			
				Total	1 <sup>er</sup> hijo	Hombres	Mujeres	Total	Solteros			Mujeres	Solteras	Hombres	Mujeres
I 86 - IV 86	11,37	44,12	1,47	28,20	25,72	5,42	11,06	10,28	28,00	26,85	25,56	6,37	7,85	65,74	74,30
II 86 - I 87	11,32	43,89	1,46	28,26	25,82	5,43	11,09	10,31	28,08	26,91	25,63	6,36	7,57	65,71	74,31
III 86 - II 87	11,32	43,85	1,46	28,27	25,88	5,45	11,14	10,36	28,04	26,89	25,62	6,42	7,48	65,69	74,40
IV 86 - III 87	11,30	43,64	1,45	28,29	25,91	5,47	11,14	10,33	28,06	26,91	25,65	6,44	7,26	65,75	74,47
I 87 - IV 87	11,04	42,54	1,42	28,28	25,92	5,53	11,25	10,43	28,11	26,94	25,70	6,51	7,83	65,80	74,51
II 87 - I 88	10,99	42,30	1,41	28,27	25,92	5,54	11,23	10,41	28,10	26,94	25,70	6,53	7,70	65,80	74,55
III 87 - II 88	10,77	41,36	1,38	28,29	25,96	5,51	11,18	10,35	28,22	27,05	25,81	6,53	7,52	65,83	74,60
IV 87 - III 88	10,62	40,67	1,36	28,31	26,01	5,56	11,30	10,49	28,27	27,13	25,87	6,65	7,86	66,00	74,52
I 88 - IV 88	10,58	40,38	1,35	28,34	26,06	5,57	11,31	10,49	28,32	27,18	25,94	6,73	7,10	66,08	74,65
II 88 - I 89	10,47	39,87	1,33	28,39	26,17	5,54	11,25	10,43	28,38	27,25	26,02	6,74	6,81	66,08	74,80
III 88 - II 89	10,47	39,77	1,33	28,46	26,25	5,62	11,35	10,51	28,43	27,29	26,08	6,83	6,84	66,24	74,88
IV 88 - III 89	10,40	39,36	1,32	28,49	26,34	5,77	11,60	10,72	28,45	27,31	26,15	6,81	6,52	66,14	75,06
I 89 - IV 89	10,38	39,11	1,31	28,53	26,42	5,81	11,64	10,76	28,51	27,36	26,20	6,76	6,76	66,07	75,02
II 89 - I 90	10,27	38,55	1,30	28,58	26,48	5,90	11,82	10,93	28,55	27,35	26,24	6,95	7,02	66,20	75,26
III 89 - II 90	10,20	38,16	1,29	28,61	26,57	5,96	11,95	11,06	28,61	27,40	26,30	6,91	6,93	66,06	75,27
IV 89 - III 90	10,17	37,97	1,28	28,67	26,64	5,86	11,71	10,83	28,73	27,51	26,42	6,95	6,90	66,05	75,32
I 90 - IV 90	10,13	37,72	1,27	28,75	26,75	5,91	11,84	10,94	28,83	27,62	26,50	7,07	6,93	66,13	75,43
II 90 - I 91	10,13	37,72	1,27	28,78	26,82	5,81	11,63	10,73	28,90	27,70	26,57	7,08	7,11	66,01	75,50
III 90 - II 91	10,08	37,45	1,26	28,83	26,90	5,93	11,89	10,97	28,98	27,80	26,67	7,18	6,88	66,07	75,64
IV 90 - III 91	9,98	37,00	1,24	28,88	26,97	5,96	11,96	11,03	29,08	27,88	26,76	7,23	6,83	66,09	75,69
I 91 - IV 91	9,93	36,70	1,24	28,93	27,05	5,96	11,96	11,05	29,14	27,91	26,86	7,22	6,37	66,17	75,84
II 91 - I 92	9,93	36,55	1,23	29,01	27,17	5,98	12,03	11,12	29,19	27,94	26,90	7,17	6,55	66,04	75,83
III 91 - II 92	9,93	36,47	1,23	29,08	27,29	5,96	11,96	11,07	29,28	27,99	26,98	7,12	6,84	66,04	75,76
IV 91 - III 92	10,04	36,79	1,24	29,14	27,38	5,91	11,85	10,98	29,33	28,09	27,08	7,06	6,84	66,03	75,68
I 92 - IV 92	10,16	37,15	1,25	29,19	27,47	5,93	11,88	10,98	29,38	28,15	27,16	7,00	6,75	66,07	75,71
II 92 - I 93	10,18	37,14	1,25	29,23	27,54	5,87	11,77	10,88	29,39	28,19	27,19	7,04	6,45	66,33	75,75
III 92 - II 93	10,18	37,06	1,25	29,30	27,63	5,72	11,47	10,61	29,51	28,28	27,32	7,05	6,43	66,52	75,92
IV 92 - III 93	10,09	36,72	1,24	29,35	27,70	5,60	11,24	10,40	29,66	28,42	27,48	7,05	6,27	66,73	75,99
I 93 - IV 93	9,87	35,89	1,21	29,43	27,83	5,50	11,05	10,21	29,77	28,51	27,58	7,11	6,51	66,75	76,16
II 93 - I 94	9,77	35,48	1,20	29,51	27,92	5,41	10,88	10,06	29,79	28,54	27,59	7,03	6,28	66,79	76,28
III 93 - II 94	9,69	35,17	1,19	29,60	28,02	5,38	10,85	10,03	29,90	28,63	27,70	7,04	6,16	66,91	76,31
IV 93 - III 94	9,50	34,49	1,16	29,70	28,13	5,48	11,05	10,22	29,98	28,71	27,80	7,10	6,02	67,15	76,54
I 94 - IV 94	9,46	34,30	1,16	29,76	28,23	5,36	10,80	10,02	30,08	28,78	27,92	7,08	6,21	67,28	76,40
II 94 - I 95	9,38	33,99	1,14	29,84	28,33	-	-	-	30,15	28,85	28,01	7,14	-	67,57	76,41
III 94 - II 95	9,32	33,76	1,13	29,92	28,42	-	-	-	30,21	28,92	28,06	7,14	-	67,62	76,52
IV 94 - III 95	9,32	33,78	1,13	30,02	28,55	-	-	-	30,27	28,97	28,11	7,17	-	67,78	76,66
I 95 - IV 95	9,28	33,63	1,13	30,09	28,60	-	-	-	30,28	29,01	28,11	7,18	-	67,94	76,79
II 95 - I 96	9,29	33,66	1,13	30,16	28,73	-	-	-	30,26	29,04	28,12	7,13	-	67,79	76,84
III 95 - II 96	9,24	33,51	1,12	30,24	28,88	-	-	-	30,32	29,16	28,22	7,13	-	67,99	76,98
IV 95 - III 96	9,18	33,28	1,11	30,31	28,98	-	-	-	30,60	29,36	28,49	7,05	-	68,07	77,03

**3. RESUMEN DE LA EVOLUCION DEMOGRAFICA REGISTRADA EN LA  
COMUNIDAD DE MADRID EN LOS ULTIMOS AÑOS (1975/1994)**

	NACIMIENTOS			DEFUNCIONES			MATRIMONIOS		
	Total	Hombres	Mujeres	Total	Hombres	Mujeres	Total	Canónicos	Civiles
1975	91924	47725	44199	27060	14080	12980	34223	34076	147
1976	93893	48247	45646	28069	14542	13527	31569	31470	99
1977	89243	46221	43022	27856	14575	13281	31558	31291	267
1978	85123	44382	40741	28079	14638	13441	30171	29336	835
1979	79679	41194	38485	27527	14443	13084	28653	27016	1637
1980	73485	37989	35496	27706	14503	13203	26697	24451	2246
1981	70121	36480	33641	29754	15564	14190	23502	21262	2240
1982	66642	34479	32163	28051	14744	13307	24668	21301	3367
1983	61718	32009	29709	29837	15668	14169	24838	18922	5916
1984	60554	31284	29270	29851	15675	14176	24095	19475	4620
1985	59004	31101	27903	31547	16448	15099	23522	18745	4777
1986	55496	28456	27040	30735	16092	14643	24844	18573	6271
1987	54150	27927	26223	31965	16867	15098	25260	18748	6512
1988	52433	26982	25451	33336	17559	15777	25536	18925	6611
1989	51961	26818	25143	33729	17859	15870	25938	19189	6749
1990	50919	26360	24559	35509	18805	16704	26305	19029	7276
1991	50209	25827	24382	36605	19393	17212	26470	19175	7295
1992	51214	26369	24845	35673	19060	16613	26170	19022	7148
1993	49986	25802	24184	36459	19429	17030	24352	17341	7011
1994	48132	25044	23088	36420	19342	17087	23874	16782	7092

**4. RESUMEN DE LA EVOLUCION DEMOGRAFICA DE RESIDENTES EN LA  
COMUNIDAD DE MADRID EN LOS ULTIMOS AÑOS (1975/1995)**

	NACIMIENTOS			DEFUNCIONES			CRECI. VEGET.	MATRIMONIOS		
	Total	Hombres	Mujeres	Total	Hombres	Mujeres		Total	Canónicos	Civiles
1975	90941	47223	43718	27020	14045	12975	63921	38812	38645	167
1976	93279	47945	45334	28093	14524	13569	65186	35766	35654	112
1977	88650	45920	42730	27970	14636	13334	60680	35592	35291	301
1978	84726	44151	40575	28235	14702	13533	56491	33858	32921	937
1979	79492	41122	38370	27760	14579	13181	51732	31524	29723	1801
1980	72841	37673	35168	28070	14738	13332	44771	28808	26385	2423
1981	68860	35825	33035	30144	15799	14345	38716	25453	23027	2426
1982	65467	33878	31589	28532	15032	13500	36935	26514	22895	3619
1983	60729	31417	29312	30337	15974	14363	30392	26733	20367	6366
1984	59539	30745	28794	30108	15847	14261	29431	25990	21007	4983
1985	56890	29513	27377	31598	16518	15080	25292	25046	19959	5087
1986	54540	27942	26598	30544	15960	14584	23996	25996	19822	6174
1987	53354	27554	25800	31482	16608	14874	21872	26725	20218	6507
1988	51521	26527	24994	32768	17309	15459	18753	27115	20432	6683
1989	50911	26305	24606	33176	17607	15569	17735	28498	21560	6938
1990	49935	25827	24108	34903	18481	16422	15032	29191	21739	7452
1991	49293	25374	23919	35849	19048	16801	13444	29529	21937	7592
1992	50669	26104	24565	34905	18705	16200	15764	29573	22000	7573
1993	49499	25528	23971	35666	19121	16545	13833	27567	20153	7414
1994	47687	24781	22906	35682	18963	16719	12005	27013	19518	7495
1995 (estimado)	47002	-	-	36382	-	-	10620	-	-	-

### I. EVOLUCION DE LOS NACIMIENTOS, DEFUNCIONES Y MATRIMONIOS DE RESIDENTES EN LA COMUNIDAD DE MADRID EN LOS ULTIMOS AÑOS (1975/1995)

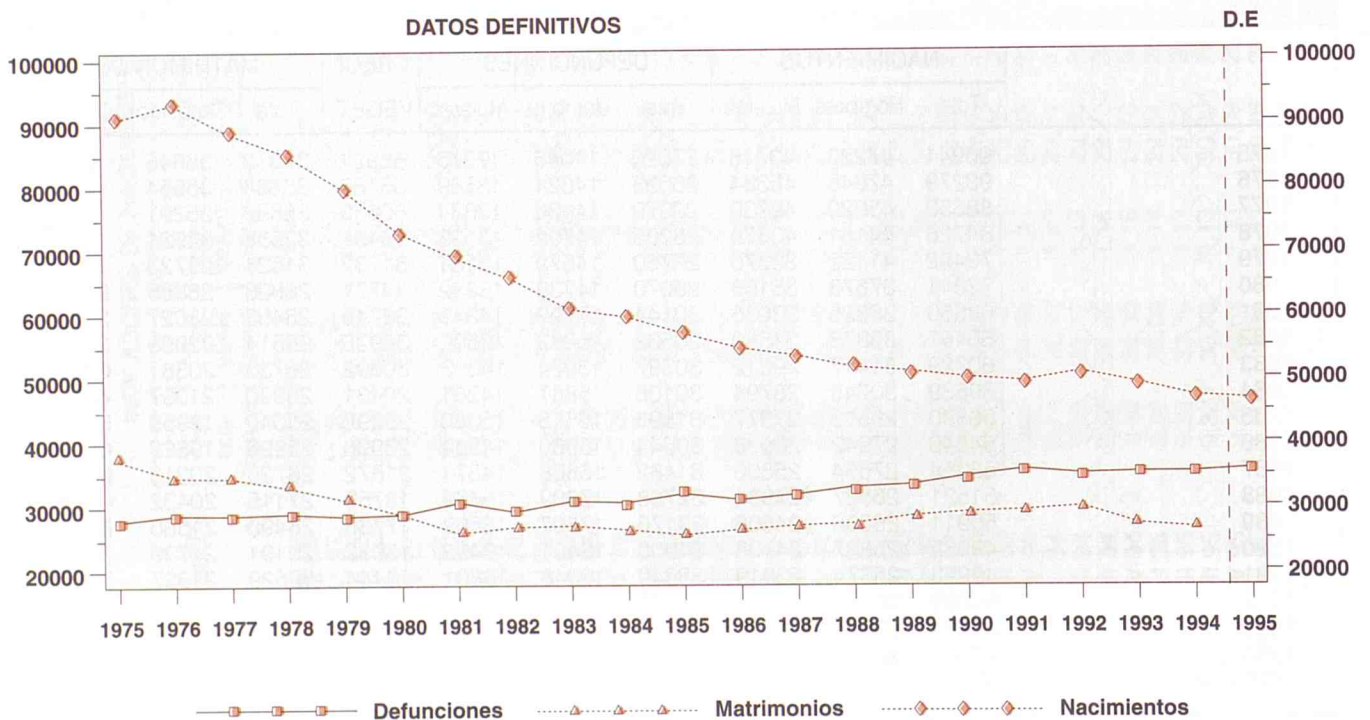



## 5. RESUMEN DE LA EVOLUCION DEMOGRAFICA DE RESIDENTES EN LA COMUNIDAD DE MADRID EN LOS ULTIMOS MESES (OCTUBRE 1992-SEPTIEMBRE 1996) (1)

	NACIMIENTOS	DEFUNCIONES	CRECI. VEGET.	MATRIMONIOS
1992 Octubre	4310	2935	1375	3976
Noviembre	4099	2834	1265	1728
Diciembre	4215	3026	1189	1317
1993 Enero	4087	3220	867	823
Febrero	3718	3268	450	1021
Marzo	4354	3428	926	1806
Abril	4235	2869	1366	1948
Mayo	4680	2794	1886	2687
Junio	4297	2737	1560	3331
Julio	4361	2874	1487	3783
Agosto	3894	2724	1170	1483
Septiembre	4282	2603	1679	4141
Octubre	4011	2953	1058	3702
Noviembre	3752	2936	816	1475
Diciembre	3828	3260	568	1367
1994 Enero	3846	3459	387	757
Febrero	3693	3018	675	913
Marzo	4177	3079	1098	1583
Abril	4303	2826	1477	2083
Mayo	4447	2948	1499	2301
Junio	4132	2742	1390	3486
Julio	4063	3069	994	4181
Agosto	3869	2781	1088	1523
Septiembre	3744	2685	1059	4256
Octubre	3845	2988	857	3220
Noviembre	3686	2855	831	1505
Diciembre	3882	3232	650	1205
1995 Enero	3870	3662	208	-
Febrero	3452	2923	529	-
Marzo	4037	3313	724	-
Abril	4086	2924	1162	-
Mayo	4453	2902	1551	-
Junio	4106	2746	1360	-
Julio	4141	3245	896	-
Agosto	3761	2804	957	-
Septiembre	3853	2683	1170	-
Octubre	3823	2930	894	-
Noviembre	3675	2923	752	-
Diciembre	3745	3327	418	-
1996 Enero	3788	3369	419	-
Febrero	3620	3041	579	-
Marzo	4048	3255	793	-
Abril	4089	2827	1262	-
Mayo	4342	3002	1340	-
Junio	4050	2804	1246	-
Julio	4083	2930	1153	-
Agosto	3730	2766	964	-
Septiembre	3668	2675	993	-

(1) Los datos para los años 1992, 1993 y 1994 son definitivos mientras que para los años 1995 y 1996 son estimados.

II. EVOLUCION DE LOS NACIMIENTOS, DEFUNCIONES Y MATRIMONIOS DE RESIDENTES EN LA COMUNIDAD DE MADRID EN LOS ULTIMOS MESES (OCTUBRE 1992/SEPTIEMBRE 1996)

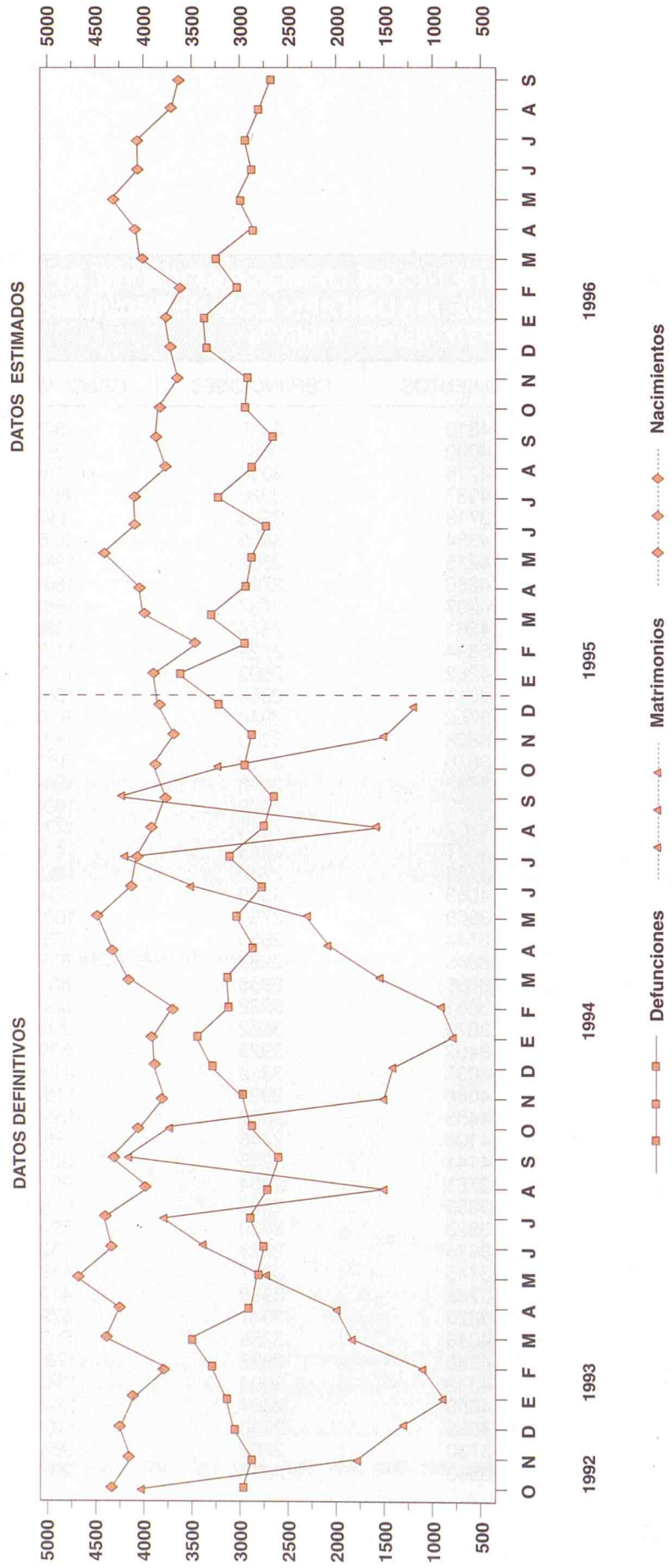

**6. RESUMEN DE LA EVOLUCION DEMOGRAFICA REGISTRADA EN LA  
COMUNIDAD DE MADRID (2)**

	NACIMIENTOS			DEFUNCIONES			MATRIMONIOS		
	Total	Hombres	Mujeres	Total	Hombres	Mujeres	Total	Canónicos	Civiles
1994 TOTAL	48132	25044	23088	36420	19342	17078	23874	16782	7092
1995 TOTAL	47447	24541	22906	37128	19829	17299	23809	17119	6690
1995 Octubre	3884	1999	1885	3010	1642	1368	2659	2005	654
Noviembre	3725	1965	1760	3042	1635	1407	1344	837	507
Diciembre	3792	1933	1859	3456	1795	1661	1076	630	446
1996 Enero	3797	1927	1870	3489	1810	1679	530	187	343
Febrero	3637	1856	1781	3150	1694	1456	731	383	348
Marzo	4079	2094	1985	3357	1731	1626	1715	1169	546
Abril	4125	2094	2031	2961	1563	1398	1531	1047	484
Mayo	4349	2212	2137	3105	1630	1475	2078	1513	565
Junio	4048	2092	1956	2916	1535	1381	3426	2639	787
Julio	4072	2071	2001	2913	1487	1426	2554	1915	639
Agosto	3715	1932	1783	2577	1377	1200	1145	878	267
Septiembre	3110	1582	1528	2587	1407	1180	2379	1705	674

**7. RESUMEN DE LA EVOLUCION DEMOGRAFICA DE RESIDENTES  
REGISTRADA EN LA COMUNIDAD DE MADRID (2)**

	NACIMIENTOS			DEFUNCIONES			CRECI.	MATRIMONIOS		
	Total	Hombres	Mujeres	Total	Hombres	Mujeres	VEGET.	Total	Canónicos	Civiles
1994 TOTAL	47058	24469	22589	34097	18054	16043	12961	22630	15799	6831
1995 TOTAL	46400	24008	22392	34876	18578	16298	11524	22635	16158	6477
1995 Octubre	3786	1953	1833	2822	1536	1286	964	2517	1892	625
Noviembre	3643	1923	1720	2848	1528	1320	795	1280	780	500
Diciembre	3706	1893	1813	3231	1665	1566	475	991	560	431
1996 Enero	3704	1876	1828	3258	1696	1562	446	402	158	244
Febrero	3555	1823	1732	2958	1591	1367	597	527	342	185
Marzo	3978	2041	1937	3143	1630	1513	835	1366	1028	338
Abril	4022	2042	1980	2722	1436	1286	1300	1192	923	269
Mayo	4266	2169	2097	2887	1514	1373	1379	1641	1335	306
Junio	3969	2054	1915	2705	1422	1283	1264	2715	2336	379
Julio	3977	2018	1959	2735	1402	1333	1242	2000	1670	330
Agosto	3618	1884	1734	2427	1287	1140	1191	875	728	147
Septiembre	3039	1533	1506	2422	1322	1100	617	1863	1477	386

(2) En las columnas de total van incluidos los no consta.

**III. EVOLUCION TRIMESTRAL DE LOS NACIMIENTOS DE MADRES RESIDENTES REGISTRADOS EN LA COMUNIDAD DE MADRID POR AMBITO GEOGRAFICO DE RESIDENCIA (1993/1995). PORCENTAJES**

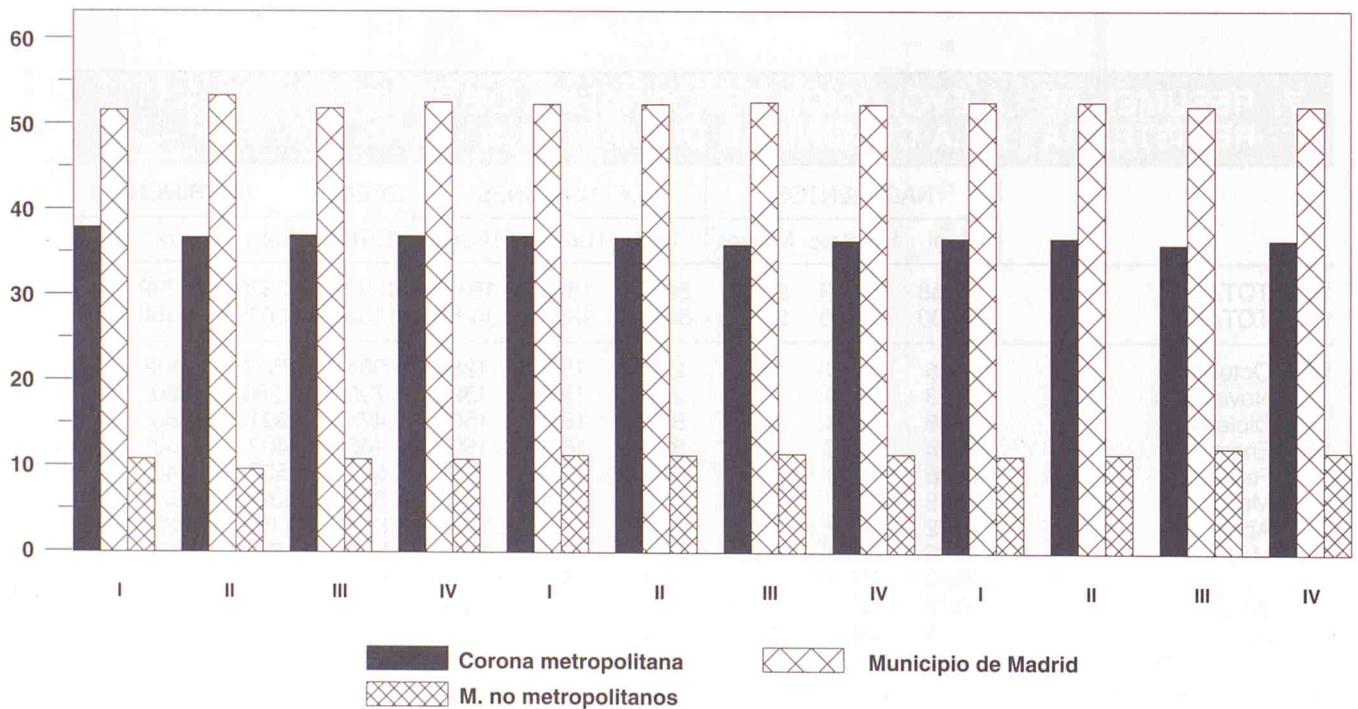

**8. NACIMIENTOS POR GRUPOS DE EDAD DE MADRES RESIDENTES REGISTRADOS EN LA COMUNIDAD DE MADRID**

	Total	Menos de 15 años	De 15 a 19 años	De 20 a 24 años	De 25 a 29 años	De 30 a 34 años	De 35 a 39 años	De 40 a 44 años	De 45 a 49 años	De 50 y más años	No consta
1994 TOTAL	47058	5	1013	4748	16490	17745	6111	905	41	-	-
1995 TOTAL	46400	14	864	4135	15291	18500	6636	915	45	-	-
1995 Octubre	3786	2	65	344	1203	1550	554	62	6	-	-
Noviembre	3643	3	64	331	1168	1432	559	83	3	-	-
Diciembre	3706	-	68	315	1203	1513	533	71	3	-	-
1996 Enero	3704	1	71	309	1203	1480	557	80	3	-	-
Febrero	3555	1	59	282	1151	1482	503	70	3	1	3
Marzo	3978	3	70	291	1315	1615	580	100	2	-	2
Abril	4022	1	62	286	1290	1722	590	66	4	-	1
Mayo	4266	-	62	285	1373	1820	639	84	2	-	1
Junio	3969	-	68	314	1222	1708	575	82	-	-	-
Julio	3977	-	76	316	1252	1613	625	90	3	-	2
Agosto	3618	1	56	285	1102	1504	582	81	6	-	1
Septiembre	3039	-	56	231	970	1288	440	53	1	-	-

### IV. EVOLUCION TRIMESTRAL DE LOS MATRIMONIOS QUE FIJAN SU RESIDENCIA REGISTRADOS EN LA COMUNIDAD DE MADRID POR AMBITO GEOGRAFICO DE RESIDENCIA (1993/1995). PORCENTAJES

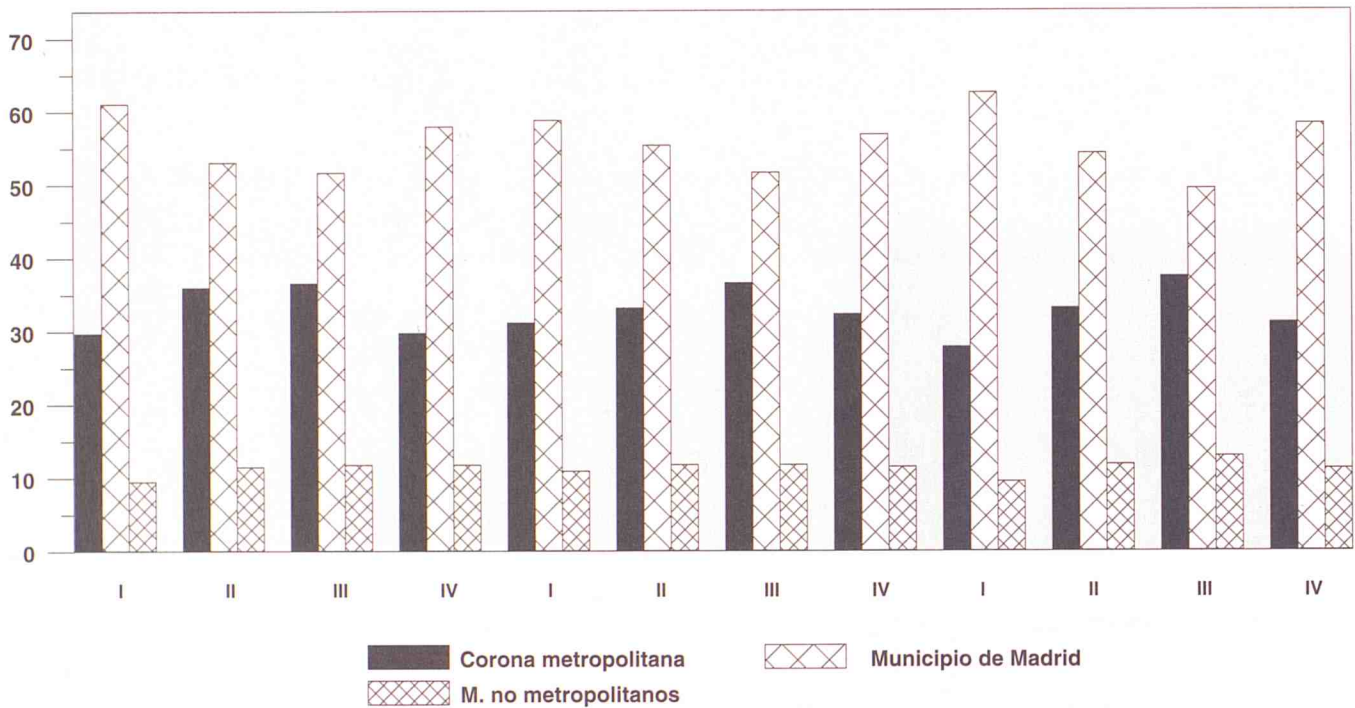

### V. EVOLUCION TRIMESTRAL DE LA PROPORCION DE MATRIMONIOS CIVILES Y CANONICOS RESPECTO AL TOTAL DE MATRIMONIOS QUE FIJAN SU RESIDENCIA REGISTRADOS EN LA COMUNIDAD DE MADRID (1993/1995). PORCENTAJES

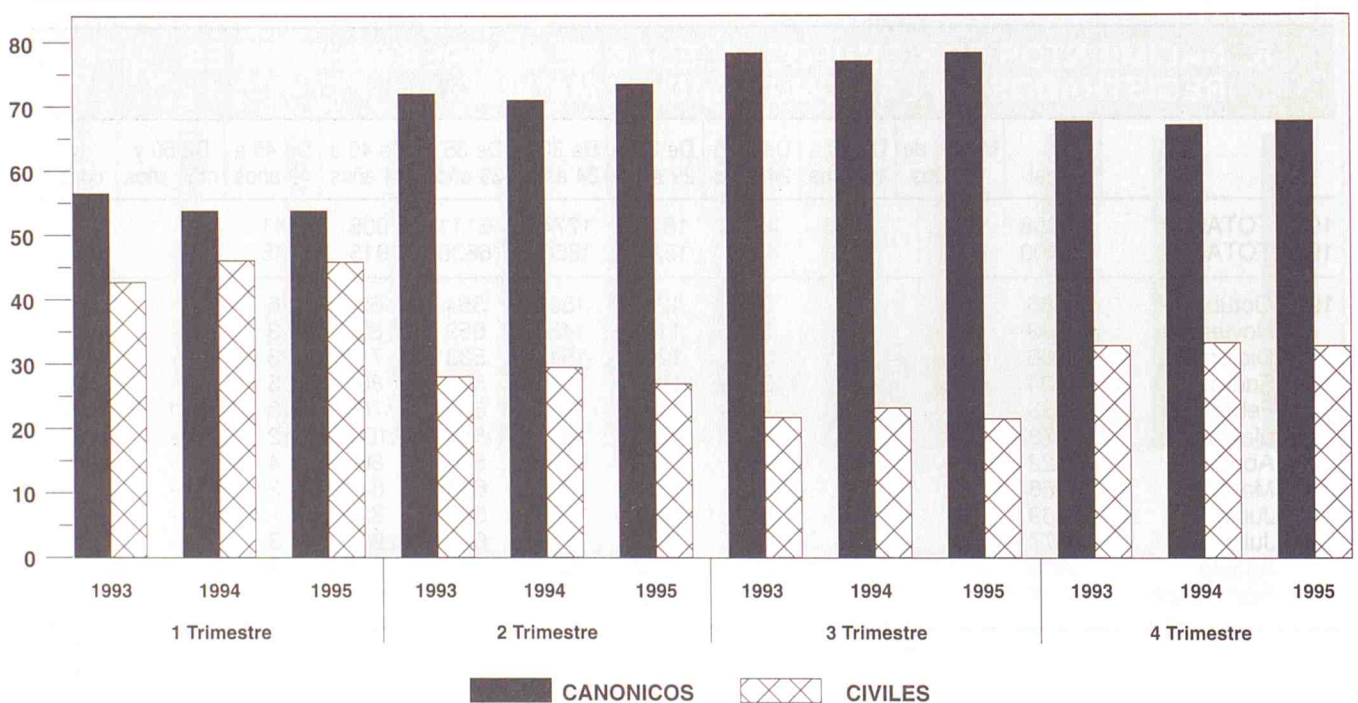

**9. MATRIMONIOS QUE FIJAN SU RESIDENCIA REGISTRADOS EN LA COMUNIDAD DE MADRID POR LA EDAD DE LOS CONYUGES AL CONTRAER MATRIMONIO**

	Total	Menos de 15 años	De 15 a 19 años	De 20 a 24 años	De 25 a 29 años	De 30 a 34 años	De 35 a 39 años	De 40 a 44 años	De 45 a 49 años	De 50 y más años	No consta
<b>HOMBRES</b>											
1994 TOTAL	22630	1	146	2835	10754	5429	1631	653	459	722	0
1995 TOTAL	22635	0	121	2431	10732	5796	1654	1147	447	307	0
1995 Octubre	2517	0	7	246	1214	669	188	127	30	36	0
Noviembre	1280	0	9	119	555	333	131	76	29	28	0
Diciembre	991	0	7	109	378	260	97	87	36	17	0
1996 Enero	402	0	7	57	99	103	50	48	19	18	1
Febrero	527	0	8	73	217	137	37	32	11	12	0
Marzo	1366	0	9	143	619	363	127	61	23	21	0
Abril	1192	0	5	119	566	331	88	49	15	19	0
Mayo	1641	0	5	178	812	427	135	52	15	17	0
Junio	2715	0	5	234	1423	737	167	96	26	23	4
Julio	2000	0	5	212	1037	507	125	81	20	9	4
Agosto	875	0	5	102	459	202	57	31	14	4	1
Septiembre	1863	0	8	131	916	534	161	63	35	13	2
<b>MUJERES</b>											
1994 TOTAL	22630	4	590	5449	10680	3643	1169	481	251	363	0
1995 TOTAL	22635	2	417	4971	10921	3991	1232	755	233	113	0
1995 Octubre	2517	0	32	527	1254	461	116	89	20	18	0
Noviembre	1280	0	21	252	567	273	83	55	19	10	0
Diciembre	991	0	32	180	401	221	70	62	17	8	0
1996 Enero	402	0	21	65	125	81	57	28	12	13	0
Febrero	527	0	16	104	231	112	37	14	10	3	0
Marzo	1366	0	28	262	666	256	84	36	21	13	0
Abril	1192	0	12	227	610	225	60	42	9	7	0
Mayo	1641	0	14	362	844	293	67	38	17	6	0
Junio	2715	0	37	525	1502	449	104	64	15	17	2
Julio	2000	0	20	461	1062	333	80	30	8	3	3
Agosto	875	0	13	224	448	126	37	15	8	3	1
Septiembre	1863	0	12	340	995	352	97	43	14	9	1

**VI. EVOLUCION TRIMESTRAL DE LAS DEFUNCIONES DE RESIDENTES REGISTRADOS EN LA COMUNIDAD DE MADRID POR AMBITO GEOGRAFICO DE RESIDENCIA (1993/1995). PORCENTAJES**

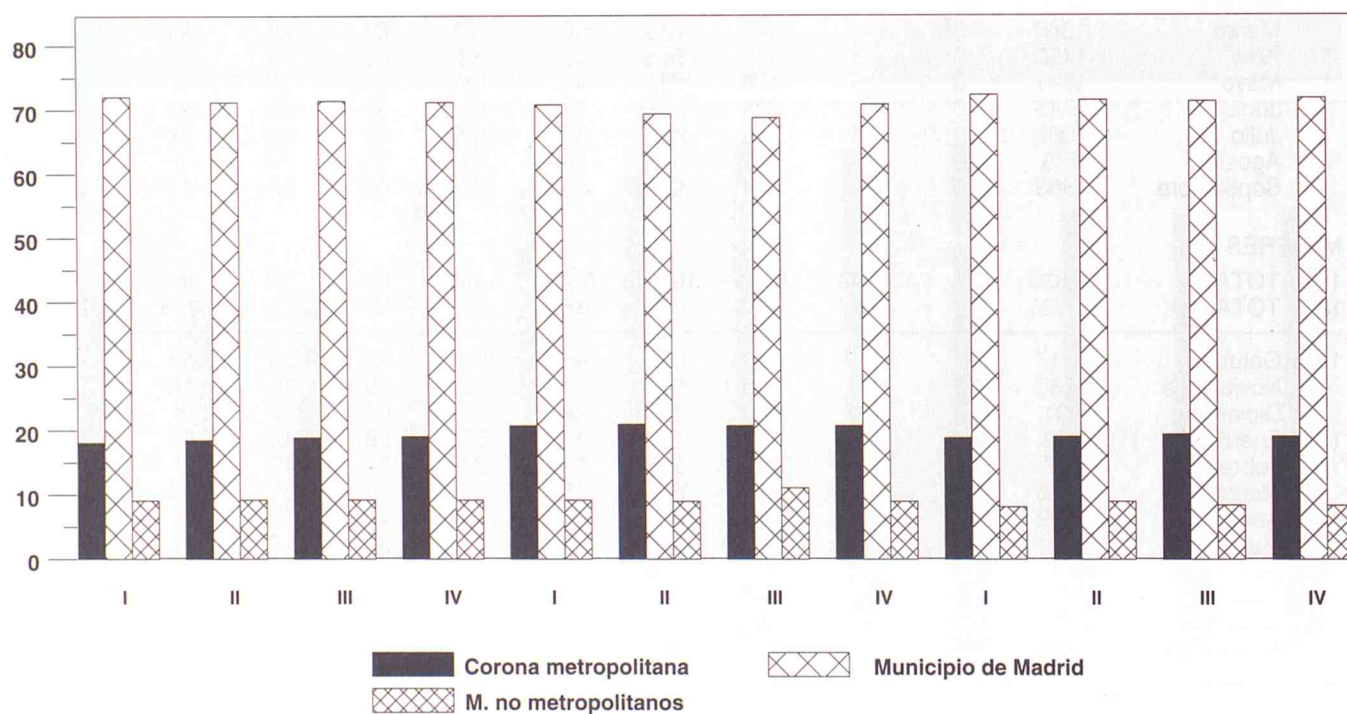



# DEFUNCIONES POR GRUPOS DE EDAD

# 17

<b>10. DEFUNCIONES DE RESIDENTES REGISTRADAS EN LA COMUNIDAD DE MADRID POR SEXO Y GRUPOS DE EDAD</b>																						
	Total	Menos de 1 año	De 1 a 4 años	De 5 a 9 años	De 10 a 14 años	De 15 a 19 años	De 20 a 24 años	De 25 a 29 años	De 30 a 34 años	De 35 a 39 años	De 40 a 44 años	De 45 a 49 años	De 50 a 54 años	De 55 a 59 años	De 60 a 64 años	De 65 a 69 años	De 70 a 74 años	De 75 a 79 años	De 80 a 84 años	De 85 y más años	No consta	
<b>TOTAL</b>																						
1994 TOTAL	34097	290	59	43	47	116	259	532	695	583	551	840	989	1319	2209	3031	3870	4472	5576	8616	0	
1995 TOTAL	34876	228	71	31	42	136	248	476	783	643	594	785	1032	1405	2211	3031	3889	4538	5801	8932	0	
1995 Octubre	2822	16	7	2	4	11	25	49	65	59	61	56	102	111	187	230	345	348	425	719	0	
Noviembre	2848	20	6	2	3	13	15	28	67	49	56	76	87	107	193	279	295	352	458	742	0	
Diciembre	3231	23	6	2	3	10	23	32	66	63	54	59	90	127	191	291	370	439	530	852	0	
1996 Enero	3258	18	7	1	9	13	19	38	62	72	63	64	68	133	205	270	334	417	567	886	9	
Febrero	2958	19	6	5	6	3	25	37	63	69	36	71	91	107	173	262	313	415	472	766	19	
Marzo	3143	15	6	3	6	7	24	35	58	53	62	67	94	122	190	262	339	421	505	861	13	
Abril	2722	14	6	2	1	12	6	34	69	50	47	60	78	106	149	230	321	321	464	745	7	
Mayo	2887	10	8	2	5	10	22	31	71	55	55	58	82	91	180	266	326	371	461	761	22	
Junio	2705	16	6	5	6	8	16	42	65	61	46	68	75	114	164	207	279	343	412	760	12	
Julio	2735	13	7	1	6	8	18	37	53	52	37	58	72	118	167	213	328	359	469	707	15	
Agosto	2427	20	3	2	1	5	19	34	52	56	56	78	71	99	162	198	261	321	353	605	28	
Septiembre	2422	11	2	2	6	8	14	32	52	35	50	57	80	118	126	197	274	328	379	636	15	
<b>HOMBRES</b>																						
1994 TOTAL	18054	175	29	26	31	76	198	397	530	436	365	567	679	909	1525	2065	2377	2400	2461	2808	0	
1995 TOTAL	18578	126	31	13	25	89	179	366	615	475	388	530	683	977	1603	2036	2404	2478	2652	2908	0	
1995 Octubre	1536	7	3	1	2	8	18	35	50	37	40	35	71	70	125	154	217	204	198	261	0	
Noviembre	1528	14	4	0	3	8	9	20	53	32	32	55	60	71	146	195	184	192	210	240	0	
Diciembre	1665	13	4	1	1	7	16	22	55	50	45	35	70	91	136	204	225	240	239	260	0	
1996 Enero	1696	11	4	0	6	9	18	24	52	48	45	48	42	97	143	188	198	228	270	260	5	
Febrero	1591	7	5	4	4	2	17	28	46	57	23	48	64	85	119	175	208	230	216	245	8	
Marzo	1630	9	3	2	2	4	17	24	40	46	37	40	67	86	137	176	207	213	229	282	9	
Abril	1436	9	3	2	0	6	4	21	51	39	33	44	46	79	99	151	196	178	216	252	7	
Mayo	1514	7	5	1	1	6	17	26	51	39	36	41	56	60	122	164	188	217	249	249	14	
Junio	1422	9	4	4	3	6	14	27	48	46	29	50	53	76	125	132	184	192	180	232	8	
Julio	1402	10	3	0	3	3	10	26	40	42	22	35	47	79	114	141	208	183	191	234	11	
Agosto	1287	12	2	0	1	6	14	26	38	39	42	49	49	66	123	136	161	163	153	188	19	
Septiembre	1322	6	2	0	4	5	11	26	40	28	36	40	60	79	86	140	175	162	183	228	11	
<b>MUJERES</b>																						
1994 TOTAL	16043	115	30	17	16	40	61	135	165	147	186	273	310	410	684	966	1493	2072	3115	5808	0	
1995 TOTAL	16298	102	40	18	17	47	69	110	168	168	206	255	349	428	608	995	1485	2060	3149	6024	0	
1995 Octubre	1286	9	4	1	2	3	7	14	15	22	21	21	31	41	62	76	128	144	227	458	0	
Noviembre	1320	6	2	2	0	5	6	8	14	17	24	21	27	36	47	84	111	160	248	502	0	
Diciembre	1566	10	2	1	2	3	7	10	11	13	22	24	20	36	55	87	145	215	290	613	0	
1996 Enero	1562	7	3	1	3	4	1	14	13	24	18	16	26	36	62	82	136	189	297	626	4	
Febrero	1367	12	1	1	2	1	8	9	17	12	13	23	27	22	54	87	105	185	256	521	11	
Marzo	1513	6	3	1	4	3	7	11	18	7	25	27	27	36	53	86	132	208	276	579	4	
Abril	1286	5	3	0	1	6	2	13	18	11	14	16	32	27	58	79	125	143	248	493	0	
Mayo	1373	3	2	1	4	4	5	5	20	16	19	17	26	31	58	102	112	183	244	512	8	
Junio	1283	7	2	1	3	2	8	15	17	15	17	18	22	38	39	75	95	151	232	528	4	
Julio	1333	3	4	1	3	2	8	11	13	10	15	23	25	39	53	72	120	176	278	473	4	
Agosto	1140	8	1	2	0	2	5	8	14	17	14	29	22	33	39	62	100	158	200	417	9	
Septiembre	1100	5	0	2	2	3	3	6	12	7	14	17	20	39	40	57	99	166	196	408	4	

11. DEFUNCIONES DE RESIDENTES REGISTRADAS EN LA COMUNIDAD DE MADRID POR SEXO Y GRUPO DE CAUSA

	TODAS LAS CAUSAS		I - E. INFECCIOSAS Y PARASITARIAS		II - TUMORES		III - E. ENDOCRINAS, METABOLICAS		IV - E. DE LA SANGRE		V - TRANSTORNOS MENTALES	
	Total	Hombres	Total	Hombres	Total	Hombres	Total	Hombres	Total	Hombres	Total	Hombres
	Mujeres	Mujeres	Mujeres	Mujeres	Mujeres	Mujeres	Mujeres	Mujeres	Mujeres	Mujeres	Mujeres	Mujeres
1994 TOTAL	34097	18054	659	321	338	5918	1638	973	141	75	66	279
1995 TOTAL	34876	18578	638	329	309	6199	1932	1133	154	61	93	295
1995 Octubre	2822	1536	50	27	23	830	148	86	18	3	15	30
1995 Noviembre	2848	1320	53	22	31	870	166	101	7	8	7	20
1995 Diciembre	3231	1665	59	36	23	867	180	105	15	5	9	35
1996 Enero	3258	1696	55	23	32	863	197	119	11	2	9	33
1996 Febrero	2958	1591	62	36	36	853	141	84	11	4	8	28
1996 Marzo	3143	1630	70	32	28	863	148	91	5	0	5	21
1996 Abril	2722	1436	47	28	19	775	156	89	10	6	4	25
1996 Mayo (3)	2887	1514	-	-	-	-	-	-	-	-	-	-
1996 Junio (3)	2705	1422	-	-	-	-	-	-	-	-	-	-
1996 Julio (3)	2735	1402	-	-	-	-	-	-	-	-	-	-
1996 Agosto (3)	2427	1287	-	-	-	-	-	-	-	-	-	-
1996 Septiembre (3)	2422	1322	-	-	-	-	-	-	-	-	-	-
<b>VI - E. SISTEMA NERVIOSO</b>												
<b>VII - E. APARATO CIRCULATORIO</b>												
<b>VIII - E. APARATO RESPIRATORIO</b>												
<b>IX - E. APARATO DIGESTIVO</b>												
<b>X - E. APARATO GENITOURINARIO</b>												
<b>XI - EMBARAZO PARTO Y PUERPERIO</b>												
1994 TOTAL	578	280	11623	5247	6376	3238	1916	1177	959	458	501	0
1995 TOTAL	632	295	11372	5135	6237	3665	2185	1166	861	425	436	0
1995 Octubre	45	19	914	414	500	281	176	97	68	36	32	0
1995 Noviembre	44	21	924	431	493	340	162	107	50	18	32	0
1995 Diciembre	59	26	1127	487	640	340	195	98	71	35	36	0
1996 Enero	61	28	1093	486	607	396	221	175	179	36	39	0
1996 Febrero	60	24	931	444	487	324	177	83	92	29	23	0
1996 Marzo	53	20	1029	465	564	365	216	149	174	97	59	0
1996 Abril	36	19	837	387	450	269	159	86	63	34	29	0
1996 Mayo (3)	-	-	-	-	-	-	-	-	-	-	-	-
1996 Junio (3)	-	-	-	-	-	-	-	-	-	-	-	-
1996 Julio (3)	-	-	-	-	-	-	-	-	-	-	-	-
1996 Agosto (3)	-	-	-	-	-	-	-	-	-	-	-	-
1996 Septiembre (3)	-	-	-	-	-	-	-	-	-	-	-	-
<b>XII - E. DE LA PIEL</b>												
<b>XIII - E. SISTEMA OSTEOMUSCULAR</b>												
<b>XIV - ANOMALIAS CONGENITAS</b>												
<b>XV - AFECCIONES PERIODICO PERINATAL</b>												
<b>XVI - ESTADOS MORBOSOS MAL DEFINIDOS</b>												
<b>XVII - CAUSAS EXTERNAS</b>												
1994 TOTAL	37	15	201	62	139	126	66	71	824	412	412	1160
1995 TOTAL	44	13	230	52	178	114	61	63	759	390	369	1192
1995 Octubre	2	1	30	9	21	8	2	5	69	47	22	109
1995 Noviembre	2	0	13	1	12	11	7	5	67	33	34	95
1995 Diciembre	7	4	16	2	14	12	7	3	67	44	35	109
1996 Enero	4	0	23	4	19	13	8	3	106	64	42	92
1996 Febrero	5	2	22	6	16	6	2	1	140	76	64	77
1996 Marzo	5	1	18	7	11	10	4	3	160	74	86	90
1996 Abril	4	3	15	5	10	8	4	4	161	79	82	96
1996 Mayo (3)	-	-	-	-	-	-	-	-	-	-	-	-
1996 Junio (3)	-	-	-	-	-	-	-	-	-	-	-	-
1996 Julio (3)	-	-	-	-	-	-	-	-	-	-	-	-
1996 Agosto (3)	-	-	-	-	-	-	-	-	-	-	-	-
1996 Septiembre (3)	-	-	-	-	-	-	-	-	-	-	-	-

(3) En estos meses no se ha codificado la causa de la defunción.

## 12. NACIMIENTOS, DEFUNCIONES Y MATRIMONIOS DE RESIDENTES EN LA COMUNIDAD DE MADRID EN LOS ÚLTIMOS CUATRO AÑOS (1992/1995)

	RESIDENTES									RESIDENTES (A FALTA DE INSCRITOS EN OTRAS C.C.A.A.)		
	1992			1993			1994			1995		
	Nacim.	Defun.	Matrim.	Nacim.	Defun.	Matrim.	Nacim.	Defun.	Matrim.	Nacim.	Defun.	Matrim.
TOTAL RESIDENTES EN LA COMUNIDAD DE MADRID	50669	34905	29573	49499	35666	27567	47687	35682	27013	46400	34876	22635
MUNICIPIOS												
Acebeda (La)	-	3	-	-	-	-	-	2	-	-	2	-
Ajalvir	18	6	15	15	8	18	18	8	6	21	10	11
Alameda del Valle	2	2	3	-	1	1	1	2	-	3	4	2
Alamo (El)	40	70	13	34	79	26	35	64	26	45	52	21
Alcalá de Henares	1880	811	955	1734	724	839	1629	792	844	1568	710	635
Alcobendas	907	298	408	832	309	366	813	332	398	798	345	311
Alcorcón	1046	648	537	1026	654	615	1033	714	768	972	689	751
Aldea del Fresno	9	25	5	14	37	8	10	10	3	10	8	1
Algete	210	34	104	189	38	91	183	41	81	184	33	79
Alpedrete	52	17	44	57	27	27	72	23	43	60	32	40
Ambite	1	2	3	2	3	2	3	6	-	2	6	1
Anchuelo	9	2	5	9	3	1	8	2	4	11	5	6
Aranjuez	421	319	226	390	328	218	406	335	209	395	338	185
Arganda del Rey	322	186	205	328	177	183	309	199	195	295	176	145
Arroyomolinos	14	6	7	21	5	17	21	8	16	21	5	14
Atazar (El)	-	1	1	3	1	-	-	1	1	1	1	-
Batres	5	5	1	7	7	4	3	5	4	8	-	3
Becerril de la Sierra	30	25	20	33	18	16	29	19	20	24	14	19
Belmonte de Tajo	12	12	4	9	9	8	12	14	6	9	13	4
Berruoco (El)	1	1	2	-	2	1	3	2	5	3	2	-
Berzosa del Lozoya	-	-	-	-	-	-	-	1	1	-	-	-
Boadilla del Monte	209	93	62	181	62	69	181	82	56	172	63	46
Boalo (El)	29	11	13	32	9	16	20	19	20	29	7	20
Braojos	4	-	1	3	2	2	1	3	1	1	3	-
Brea de Tajo	7	5	4	5	4	3	1	2	2	5	5	3
Brunete	31	55	9	34	39	20	33	82	35	43	41	36
Buitrago del Lozoya	25	17	8	18	18	7	16	12	10	10	9	4
Bustarviejo	12	8	6	16	16	4	11	22	2	9	11	10
Cabanillas de la Sierra	2	6	2	4	2	4	2	3	5	6	5	2
Cabrera (La)	9	8	5	10	10	8	13	10	4	11	12	4
Cadalso de los Vidrios	21	29	13	18	30	9	21	29	9	32	23	7
Camarma de Esteruelas	32	12	11	18	14	13	40	6	8	13	12	19
Campo Real	26	11	23	26	15	16	30	14	16	34	18	13
Canencia	6	4	4	3	4	3	3	4	1	2	4	4
Carabaña	9	13	9	14	20	6	13	19	5	13	18	8

12. NACIMIENTOS, DEFUNCIONES Y MATRIMONIOS DE RESIDENTES EN LA  
COMUNIDAD DE MADRID EN LOS ÚLTIMOS CUATRO AÑOS (1992/1995)

	RESIDENTES									RESIDENTES (A FALTA DE INSCRITOS EN OTRAS C.C.A.A.)		
	1992			1993			1994			1995		
	Nacim.	Defun.	Matrim.	Nacim.	Defun.	Matrim.	Nacim.	Defun.	Matrim.	Nacim.	Defun.	Matrim.
Casarrubuelos	9	4	5	8	9	2	6	3	2	4	4	6
Cenicientos	22	23	6	10	24	10	30	20	7	14	25	10
Cercedilla	46	45	36	64	55	28	45	49	40	74	42	30
Cervera de Buitrago	-	3	-	1	1	-	1	-	1	1	2	-
Ciempozuelos	129	146	72	123	156	84	148	144	85	133	118	65
Cobeña	24	3	14	29	2	14	23	5	18	44	6	12
Colmenar de Oreja	66	60	32	57	56	35	59	54	35	67	48	30
Colmenar del Arroyo	4	20	2	10	37	1	7	33	-	6	18	1
Colmenar Viejo	360	224	174	368	212	157	315	238	168	352	194	151
Colmenarejo	36	10	25	49	20	37	58	13	31	40	15	24
Collado Mediano	36	8	17	39	21	27	46	23	29	56	18	21
Collado Villalba	503	129	289	515	137	288	563	161	293	521	164	226
Corpa	1	6	1	3	2	2	3	4	1	4	7	-
Coslada	913	217	350	841	232	321	773	276	283	651	262	257
Cubas	11	15	6	10	19	5	5	15	-	11	15	2
Chapinería	9	7	11	8	7	8	12	5	1	12	9	4
Chinchón	49	55	33	44	61	17	39	69	28	39	57	21
Daganzo de Arriba	32	9	18	30	15	16	24	12	12	25	11	12
Escorial (El)	113	54	55	118	56	72	118	41	53	106	53	63
Estremera	23	16	5	12	9	7	11	8	7	10	12	7
Fresnedillas	7	3	1	3	4	5	9	4	8	10	5	8
Fresno de Torote	1	-	2	2	-	1	3	2	4	6	3	5
Fuenlabrada	2284	331	1310	2152	353	981	1908	409	1094	1883	388	1050
Fuente el Saz de Jarama	32	19	26	35	22	20	45	31	14	32	26	24
Fuentidueña de Tajo	22	15	6	19	21	6	17	18	7	12	16	8
Galapagar	192	67	114	210	77	158	275	79	156	290	73	164
Garganta de los Montes	4	4	1	3	5	-	1	3	1	2	4	-
Gargantilla del Lozoya	-	3	1	2	2	1	-	2	1	1	5	1
Gascones	1	-	2	2	2	-	-	-	-	1	2	-
Getafe	1324	647	650	1165	666	635	1104	642	676	1098	664	564
Griñón	18	31	14	34	33	7	32	16	14	29	24	23
Guadalix de la Sierra	33	17	10	29	14	16	30	19	20	27	22	14
Guadarrama	97	46	60	104	74	66	83	77	46	91	52	59
Hiruela (La)	1	-	1	-	-	1	-	-	1	-	1	-
Horcajo de la Sierra	-	3	-	-	3	-	1	1	-	-	1	-
Horcajuelo de la Sierra	1	1	-	1	2	-	1	2	2	1	2	-
Hoyo de Manzanares	58	30	32	85	30	39	74	22	22	69	27	18
Humanes de Madrid	171	28	91	127	33	62	138	30	60	117	31	49
Leganés	1686	632	840	1618	673	798	1467	752	663	1384	774	543
Loeches	32	13	21	34	17	16	23	12	17	38	18	20

## 12. NACIMIENTOS, DEFUNCIONES Y MATRIMONIOS DE RESIDENTES EN LA COMUNIDAD DE MADRID EN LOS ÚLTIMOS CUATRO AÑOS (1992/1995)

	RESIDENTES									RESIDENTES (A FALTA DE INSCRITOS EN OTRAS C.C.A.A.)		
	1992			1993			1994			1995		
	Nacim.	Defun.	Matrim.	Nacim.	Defun.	Matrim.	Nacim.	Defun.	Matrim.	Nacim.	Defun.	Matrim.
Lozoya	2	-	2	2	3	2	2	4	3	5	7	3
Lozoyuela-Navas-Sieteiglesias	5	2	4	6	8	4	6	11	1	4	4	6
Madarcos	1	1	1	-	-	2	-	2	-	-	2	-
Madrid	26763	25116	16911	26039	25622	15853	24992	25046	15430	24347	24942	12390
Majadahonda	397	155	129	454	157	176	436	182	173	380	151	143
Manzanares El Real	33	20	22	40	16	28	42	22	12	39	28	25
Meco	82	14	61	96	21	30	85	19	32	82	17	35
Mejorada del Campo	191	66	104	190	51	82	193	66	65	181	63	69
Miraflores de la Sierra	37	32	24	35	33	23	39	45	16	38	26	17
Molar (El)	42	9	9	37	23	17	25	21	22	45	24	20
Molinos (Los)	32	21	12	46	30	11	32	26	17	32	35	13
Montejo de la Sierra	1	6	1	2	1	1	3	1	-	3	4	-
Moraleja de Enmedio	24	14	20	17	20	17	30	17	16	29	19	15
Moralzarzal	28	16	16	43	16	23	46	21	33	50	16	36
Morata de Tajuña	58	110	34	64	106	36	55	127	32	44	62	13
Móstoles	2121	666	1097	2028	700	951	1852	753	898	1718	691	737
Navacerrada	15	8	17	18	10	10	19	10	5	12	6	2
Navalafuente	2	4	2	5	6	-	6	2	2	5	5	1
Navalagamella	10	3	9	2	6	2	6	15	3	10	7	1
Navalcarnero	145	121	68	122	138	62	140	122	71	156	99	54
Navarredonda	1	2	-	1	3	1	-	2	-	-	2	-
Navas del Rey	18	9	6	10	9	5	11	6	9	14	12	6
Nuevo Baztán	17	3	13	15	13	9	37	6	9	39	11	11
Olmeda de las Fuentes	2	-	3	1	-	1	2	4	1	2	-	1
Orusco	4	4	3	8	4	2	5	10	3	6	8	4
Paracuellos de Jarama	58	27	32	50	16	31	54	18	28	63	26	18
Parla	495	255	460	794	205	421	822	259	363	756	236	302
Patones	3	-	3	2	3	-	5	4	3	4	4	2
Pedrezuela	11	5	3	10	4	2	16	7	3	7	6	7
Pelayos de la Presa	7	37	6	10	4	1	15	45	2	17	31	12
Perales de Tajuña	20	17	15	33	9	7	17	18	9	23	17	6
Pezuela de las Torres	5	2	5	-	4	3	2	5	2	5	5	1
Pinilla del Valle	1	2	-	3	3	1	1	3	1	2	2	-
Pinto	287	109	204	286	111	182	261	113	146	249	115	148
Piñuécar	2	7	3	2	4	4	2	2	-	1	2	-
Pozuelo de Alarcón	698	375	306	708	408	294	756	390	277	742	294	216
Pozuelo del Rey	2	-	-	3	1	-	3	2	2	5	4	1
Prádena del Rincón	1	2	1	-	-	-	-	1	1	-	3	-
Puebla de la Sierra	-	-	-	-	1	-	-	1	-	-	1	-
Puentes Viejas	2	2	1	2	3	-	4	6	1	1	9	1

12. NACIMIENTOS, DEFUNCIONES Y MATRIMONIOS DE RESIDENTES EN LA  
COMUNIDAD DE MADRID EN LOS ÚLTIMOS CUATRO AÑOS (1992/1995)

	RESIDENTES									RESIDENTES (A FALTA DE INSCRITOS EN OTRAS C.C.A.A.)		
	1992			1993			1994			1995		
	Nacim.	Defun.	Matrim.	Nacim.	Defun.	Matrim.	Nacim.	Defun.	Matrim.	Nacim.	Defun.	Matrim.
Quijorna	3	6	4	9	5	7	7	1	2	7	10	4
Rascafría	18	11	4	16	12	11	17	15	6	15	14	15
Redueña	1	2	-	-	-	1	1	2	-	-	-	1
Ribatejada	4	1	1	1	4	5	2	6	3	2	5	3
Rivas-Vaciamadrid	410	37	188	431	39	159	422	36	146	404	35	94
Robledillo de la Jara	-	-	-	-	1	1	-	-	-	-	1	1
Robledo de Chavela	21	26	11	19	25	9	23	21	12	18	27	10
Robregordo	-	-	-	-	1	-	-	1	1	1	1	-
Rozas de Madrid (Las)	623	240	272	614	267	256	577	234	235	573	215	196
Rozas de Puerto Real	-	7	1	1	3	-	3	5	5	6	8	-
San Agustín de Guadalix	66	5	20	83	16	26	89	18	40	77	10	40
San Fernando de Henares	479	90	313	425	83	256	443	90	238	409	110	227
San Lorenzo del Escorial	104	81	56	114	68	47	123	86	61	109	95	61
San Martín de la Vega	110	34	105	112	49	109	135	41	77	149	49	80
San Martín de Valdeiglesias	48	68	25	57	71	32	63	70	30	55	71	22
San Sebastián de los Reyes	686	259	373	701	232	341	634	244	342	637	212	331
Santa María de la Alameda	4	7	3	5	7	7	8	8	1	6	8	2
Santorcaz	5	8	4	3	5	4	10	7	3	2	5	3
Santos de la Humosa (Los)	10	7	12	9	7	2	7	9	2	6	9	4
Serna del Monte (La)	-	2	1	-	1	1	1	-	-	1	2	-
Serranillos del Valle	6	5	-	3	5	4	5	2	4	5	4	2
Sevilla la Nueva	21	2	9	18	17	23	35	25	19	34	13	22
Somosierra	1	5	-	1	2	1	2	-	-	-	2	2
Soto del Real	54	13	23	49	20	17	43	21	17	43	16	38
Talamanca de Jarama	21	10	14	12	6	13	15	9	10	23	10	5
Tielmes	27	12	10	24	19	9	27	25	13	16	19	7
Titulcia	9	4	1	8	18	6	8	10	9	2	17	4
Torrejón de Ardoz	1076	338	643	984	313	574	872	353	480	937	329	519
Torrejón de la Calzada	31	5	15	28	9	17	29	8	21	40	13	20
Torrejón de Velasco	16	16	10	17	16	10	13	10	6	10	16	7
Torrelaguna	30	34	9	19	29	9	28	41	11	26	40	20
Torrelodones	114	35	95	129	33	60	115	63	50	133	47	46
Torremocha de Jarama	3	2	3	2	5	2	-	7	3	2	7	4
Torres de la Alameda	36	16	21	39	21	42	55	18	26	40	19	22
Tres Cantos	376	62	156	426	87	149	436	68	165	476	67	97
Valdaracete	5	11	2	8	10	7	8	7	3	5	16	7
Valdeavero	8	7	2	7	8	2	3	5	4	5	6	1
Valdelaguna	4	1	3	5	7	2	3	7	7	6	2	1
Valdemanco	3	1	5	5	8	4	6	7	5	6	6	5
Valdemaqueda	10	1	3	6	3	-	4	3	2	5	6	-

## 12. NACIMIENTOS, DEFUNCIONES Y MATRIMONIOS DE RESIDENTES EN LA COMUNIDAD DE MADRID EN LOS ÚLTIMOS CUATRO AÑOS (1992/1995)

	RESIDENTES									RESIDENTES (A FALTA DE INSCRITOS EN OTRAS C.C.A.A.)		
	1992			1993			1994			1995		
	Nacim.	Defun.	Matrim.	Nacim.	Defun.	Matrim.	Nacim.	Defun.	Matrim.	Nacim.	Defun.	Matrim.
Valdemorillo	51	15	38	46	24	24	54	10	36	52	15	24
Valdemoro	219	82	146	256	101	154	241	87	179	271	71	157
Valdeolmos	16	3	4	21	4	6	29	5	11	14	8	7
Valdepiélagos	2	-	1	3	2	2	5	2	-	2	-	4
Valdetorres de Jarama	14	11	11	16	6	13	15	11	11	22	13	10
Valdilecha	17	22	11	30	16	19	21	21	12	23	14	14
Valverde de Alcalá	1	2	1	2	2	2	2	3	1	1	4	2
Velilla de San Antonio	51	17	33	56	11	38	53	11	50	68	17	52
Vellón (El)	13	4	6	9	7	2	14	10	8	6	8	9
Venturada	6	2	1	5	3	3	8	2	2	4	6	4
Villa del Prado	39	21	30	41	33	25	49	50	24	36	38	16
Villaconejos	28	33	24	33	37	13	29	16	19	27	22	15
Villalbilla	29	6	15	21	12	18	29	15	17	27	12	11
Villamanrique de Tajo	6	6	-	4	11	1	5	8	5	4	3	-
Villamanta	15	25	14	11	23	13	19	11	9	19	9	10
Villamantilla	1	7	-	-	3	-	-	8	1	3	3	1
Villanueva de la Cañada	72	28	22	76	32	26	92	28	25	70	23	36
Villanueva de Perales	2	2	-	3	3	3	7	2	-	5	3	1
Villanueva del Pardillo	30	11	24	38	4	11	50	13	18	43	11	18
Villar del Olmo	7	3	8	9	6	9	10	5	4	9	6	2
Villarejo de Salvanés	67	45	11	61	36	11	56	39	31	48	31	27
Villaviciosa de Odón	158	148	80	124	135	84	126	130	92	154	112	69
Villavieja del Lozoya	1	-	3	1	-	1	1	4	3	3	2	2
Zarzalejo	7	10	5	10	14	6	8	13	1	11	9	9
No consta	-	-	-	-	-	-	-	-	-	-	4	-
ESTRATOS DE POBLACION												
Menos de 101 habitantes	4	13	4	6	11	6	3	12	7	5	17	1
De 101 a 500 "	134	132	91	128	170	88	164	174	91	185	192	84
De 501 a 1.000 "	149	150	94	148	163	73	160	198	64	142	182	92
De 1.001 a 2.000 "	678	423	348	640	462	390	687	456	357	641	433	344
De 2.001 a 5.000 "	1313	770	737	1441	867	694	1474	884	781	1470	807	770
De 5.001 a 10.000 "	1073	583	667	1092	623	677	1164	668	600	1161	581	587
De 10.001 a 20.000 "	2047	789	980	2042	807	934	2070	776	940	2131	661	730
De 20.001 a 50.000 "	4090	1827	2118	4088	1880	2010	4066	1942	1934	3916	1757	1637
De 50.001 a 100.000 "	4077	1367	2234	4152	1291	2023	3914	1464	1866	3779	1384	1720
De 100.001 a 200.000 "	10341	3735	5389	9723	3770	4819	8993	4062	4943	8623	3916	4280
Más de 200.000 "	26763	25116	16911	26039	25622	15853	24992	25046	15430	24347	24942	12390
No consta	-	-	-	-	-	-	-	-	-	-	4	-

12. NACIMIENTOS, DEFUNCIONES Y MATRIMONIOS DE RESIDENTES EN LA  
COMUNIDAD DE MADRID EN LOS ULTIMOS CUATRO AÑOS (1992/1995)

	RESIDENTES									RESIDENTES (A FALTA DE INSCRITOS EN OTRAS C.C.A.A.)		
	1992			1993			1994			1995		
	Nacim.	Defun.	Matrim.	Nacim.	Defun.	Matrim.	Nacim.	Defun.	Matrim.	Nacim.	Defun.	Matrim.
AMBITOS GEOGRAFICOS												
Area Metropolitana	45611	31955	26642	44375	32397	24685	42327	32353	24156	41128	31779	20006
Madrid	26763	25116	16911	26039	25622	15853	24992	25046	15430	24347	24942	12390
Corona Metropolitana	18848	6839	9731	18336	6775	8832	17335	7307	8726	16781	6837	7616
Norte	2329	843	1111	2327	840	1013	2198	882	1073	2263	818	890
Sur	9243	3288	5098	9069	3362	4583	8447	3642	4608	8060	3557	4095
Este	5058	1603	2618	4711	1469	2300	4439	1642	2134	4281	1552	1871
Oeste	2218	1105	904	2229	1104	936	2251	1141	911	2177	910	760
Municipios no metropolitanos	5058	2950	2931	5124	3269	2882	5360	3329	2857	5272	3093	2629
No consta	-	-	-	-	-	-	-	-	-	-	4	-
DISTRITOS DEL MUNICIPIO DE MADRID												
	26763	25116	16911	26039	25622	15853	24992	25046	15430	24347	24942	12390
Centro	1278	1886	894	1253	1910	716	1264	1803	504	1252	1776	373
Arganzuela	993	1123	560	1017	1185	552	946	1069	450	974	1120	344
Retiro	998	1109	490	976	1090	442	839	998	341	871	1007	274
Salamanca	1268	1774	750	1206	1758	708	1140	1731	538	1114	1628	401
Chamartín	1496	1215	766	1401	1221	716	1455	1235	565	1321	1127	428
Tetuán	1270	1474	736	1222	1488	695	1162	1457	573	1174	1419	428
Chamberí	1221	1804	766	1209	1900	660	1151	1831	569	1152	1823	378
Fuencarral-El Pardo	1882	1242	799	1863	1207	701	1703	1249	585	1606	1278	452
Moncloa-Aravaca	880	1012	472	878	975	416	936	937	374	887	951	263
Latina	1919	1876	1069	1875	1899	896	1895	1896	765	1770	1920	688
Carabanchel	2030	1936	1015	1932	2000	898	1844	1910	733	1730	1934	560
Usera	1029	1063	564	1055	991	402	984	1027	325	946	1033	303
Puente de Vallecas	2448	1948	1103	2332	1919	872	2123	1806	911	2216	1900	729
Moratalaz	833	674	470	964	747	347	917	680	319	837	700	325
Ciudad Lineal	1999	1706	1121	1881	1761	908	1960	1816	757	1806	1674	633
Hortaleza	1363	802	579	1197	957	496	1208	840	502	1208	797	410
Villaverde	1132	780	620	1150	885	509	1116	895	492	1151	931	426
Villa de Vallecas	804	343	353	758	343	255	693	367	214	715	329	214
Vicálvaro	368	219	187	391	234	142	329	240	128	361	263	125
San Blas	1200	967	557	1169	991	388	1070	1096	325	951	1047	279
Barajas	352	163	131	310	161	119	257	163	99	305	155	120
No consta	-	-	2909 (*)	-	-	4015 (*)	-	-	5361 (*)	-	130	4237
AREAS Y DISTRITOS DE SALUD DE LA COMUNIDAD DE MADRID												
	50669	34905	29573	49499	35666	23552	47687	35682	21652	46400	34876	22635
Area 1 Sur-Este	6547	4836	3181	6561	4878	2575	5988	4691	2438	6046	4707	2063
Arganda	1096	543	578	1140	545	517	1087	600	525	1046	508	396
Moratalaz	1201	893	657	1355	981	489	1246	920	447	1198	963	450
Retiro	998	1109	490	976	1090	442	839	998	341	870	1007	274
Vallecas	3252	2291	1456	3090	2262	1127	2816	2173	1125	2932	2229	943



## 12. NACIMIENTOS, DEFUNCIONES Y MATRIMONIOS DE RESIDENTES EN LA COMUNIDAD DE MADRID EN LOS ÚLTIMOS CUATRO AÑOS (1992/1995)

	RESIDENTES									RESIDENTES (A FALTA DE INSCRITOS EN OTRAS C.C.A.A.)		
	1992			1993			1994			1995		
	Nacim.	Defun.	Matrim.	Nacim.	Defun.	Matrim.	Nacim.	Defun.	Matrim.	Nacim.	Defun.	Matrim.
Area 2 Centro-Norte	4398	3379	2316	4119	3356	2121	4057	3409	1739	3744	3207	1434
Coslada	1634	390	800	1512	377	697	1462	443	636	1309	452	605
Salamanca	1268	1774	750	1206	1758	708	1140	1731	538	1114	1628	401
Chamartín	1496	1215	766	1401	1221	716	1455	1235	565	1321	1127	428
Area 3 Este	3174	1231	1736	2925	1136	1532	2745	1238	1424	2701	1140	1258
Alcalá de Henares	2098	893	1093	1941	823	958	1873	885	944	1764	811	739
Torrejón de Ardoz	1076	338	643	984	313	574	872	353	480	937	329	519
Area 4 Noreste	4914	3638	2388	4557	3870	1911	4495	3915	1683	4270	3673	1442
Ciudad Lineal	1999	1706	1121	1881	1761	908	1960	1816	757	1806	1674	633
San Blas	1200	967	557	1169	991	388	1070	1096	325	951	1047	279
Hortaleza	1715	965	710	1507	1118	615	1465	1003	601	1513	952	530
Area 5 Norte	6383	3949	3099	6279	3968	2867	5944	4108	2666	5927	4009	2244
Alcobendas	2342	871	1152	2244	896	1081	2184	989	1110	2170	974	1016
Colmenar Viejo	889	362	412	950	377	390	895	413	398	977	338	348
Tetuán	1270	1474	736	1222	1488	695	1162	1457	573	1174	1419	428
Fuencarral	1882	1242	799	1863	1207	701	1703	1249	585	1606	1278	452
Area 6 Oeste	4509	2632	2258	4707	2704	2237	4878	2736	2157	4696	2525	1834
Majadahonda	2063	963	828	2114	974	859	2132	1012	821	2030	808	695
Collado Villalba	1566	657	958	1715	755	962	1810	787	962	1779	766	876
Moncloa	880	1012	472	878	975	416	936	937	374	887	951	263
Area 7 Centro-Oeste	4418	5566	2729	4337	5709	2272	4310	5530	1838	4174	5519	1439
Centro	1278	1886	894	1253	1910	716	1264	1803	504	1252	1776	373
Chamberí	1221	1804	766	1209	1900	660	1151	1831	569	1152	1823	378
Latina	1919	1876	1069	1875	1899	896	1895	1896	765	1770	1920	688
Area 8 Sur-Oeste I	3726	1935	1923	3545	2007	1876	3468	2102	1974	3308	1914	1745
Móstoles	2279	814	1177	2152	835	1035	1978	883	990	1872	803	806
Alcorcón	1046	648	537	1026	654	615	1033	714	768	972	689	751
Navalcarnero	401	473	209	367	518	226	457	505	216	464	422	188
Area 9 Sur-Oeste II	3970	963	2150	3770	1026	1779	3375	1161	1757	3267	1162	1593
Leganés	1686	632	840	1618	673	798	1467	752	663	1384	774	543
Fuenlabrada	2284	331	1310	2152	353	981	1908	409	1094	1883	388	1050
Area 10 Sur I	2411	1140	1483	2517	1138	1383	2469	1128	1328	2377	1146	1155
Parla	1087	493	833	1352	472	748	1365	486	652	1279	482	591
Getafe	1324	647	650	1165	666	635	1104	642	676	1098	664	564
Area 11 Sur II	6219	5636	3401	6182	5874	2999	5958	5664	2648	5890	5740	2191
Aranjuez	1035	734	642	1028	813	638	1068	763	648	1089	722	558
Arganzuela	993	1123	560	1017	1185	552	946	1069	450	974	1120	344
Villaverde	1132	780	620	1150	885	509	1116	895	492	1151	931	426
Carabanchel	2030	1936	1015	1932	2000	898	1844	1910	733	1730	1934	560
Usera	1029	1063	564	1055	991	402	984	1027	325	946	1033	303
No consta	-	-	2909 (*)	-	-	4015 (*)	-	-	5361 (*)	-	134	4237

(\*) El elevado número de no consta se debe a que no se ha imputado el distrito municipal de residencia del matrimonio.

13. NACIMIENTOS, DEFUNCIONES Y MATRIMONIOS REGISTRADOS EN LA  
COMUNIDAD DE MADRID POR LUGAR DE RESIDENCIA

	1995 4º Trimestre			1996 1º Trimestre			1996 2º Trimestre			1996 3º Trimestre		
	Nacim.	Defun.	Matrim.	Nacim.	Defun.	Matrim.	Nacim.	Defun.	Matrim.	Nacim.	Defun.	Matrim.
TOTAL	11401	9508	5079	11513	9996	2976	12522	8982	7035	10897	8077	6078
RESIDENTES EN LA COMUNIDAD DE MADRID	11135	8901	4788	11237	9359	2295	12257	8314	5548	10634	7584	4738
Acebeda (La)	-	-	-	-	1	-	-	-	-	-	-	-
Ajalvir	9	1	3	3	2	2	2	1	2	3	2	2
Alameda del Valle	-	-	-	-	1	-	-	2	-	-	1	-
Alamo (El)	14	12	4	15	22	-	10	33	2	9	26	1
Alcalá de Henares	374	179	117	394	175	72	387	188	193	355	163	185
Alcobendas	170	95	66	219	105	48	241	78	116	199	63	90
Alcorcón	230	186	151	242	176	73	268	167	206	248	155	171
Aldea del Fresno	4	2	-	2	4	1	3	-	5	2	3	1
Algete	47	4	14	50	7	12	47	14	20	53	7	16
Alpedrete	18	3	10	19	6	9	17	2	12	24	7	12
Ambite	2	-	-	-	-	-	-	-	-	1	-	-
Anchuelo	3	1	2	3	1	2	1	1	-	-	1	1
Aranjuez	130	81	41	110	83	19	98	76	44	87	87	49
Arganda del Rey	64	35	24	80	43	8	56	28	4	49	15	8
Arroyomolinos	10	1	5	10	3	1	8	-	4	4	2	2
Atazar (El)	-	-	-	-	-	-	1	-	-	-	-	-
Batres	1	-	1	-	-	-	1	-	2	-	1	-
Becerril de la Sierra	7	2	4	7	1	3	9	5	9	1	4	6
Belmonte de Tajo	-	3	1	-	3	-	2	4	1	3	3	2
Berrueco (El)	1	-	-	1	-	-	-	1	-	-	-	-
Berzosa del Lozoya	-	-	-	-	-	-	-	-	-	1	-	-
Boadilla del Monte	41	16	7	36	16	1	40	14	9	37	25	14
Boalo (El)	5	3	4	8	4	1	3	2	2	9	3	1
Braojos	-	1	-	1	-	-	-	1	-	-	-	1
Brea de Tajo	2	2	1	2	1	-	1	-	-	-	-	-
Brunete	11	11	9	11	13	3	18	15	6	13	12	13
Buitrago del Lozoya	3	4	-	3	3	-	5	4	2	2	7	-
Bustarviejo	3	5	5	3	3	1	5	6	1	5	3	5
Cabanillas de la Sierra	1	2	-	-	-	-	2	1	-	-	-	1
Cabrera (La)	2	3	1	3	5	-	1	3	3	5	4	3
Cadalso de los Vidrios	7	3	-	4	10	-	7	6	5	8	10	5
Camarma de Esteruelas	2	3	3	8	4	1	3	-	2	7	4	2
Campo Real	5	4	3	3	5	1	8	4	1	7	1	1
Canencia	-	1	-	-	2	-	2	-	2	-	-	-
Carabaña	1	5	1	4	3	1	3	7	2	3	-	-
Casarrubuelos	-	1	-	3	-	-	1	-	1	-	1	-
Cenicientos	1	3	-	2	11	-	10	4	1	2	5	4
Cercedilla	25	12	9	15	8	4	12	7	12	22	8	6
Cervera de Buitrago	1	2	-	-	1	-	-	1	-	-	-	1
Ciempozuelos	35	31	10	36	43	6	31	29	13	40	42	8

## 13. NACIMIENTOS, DEFUNCIONES Y MATRIMONIOS REGISTRADOS EN LA COMUNIDAD DE MADRID POR LUGAR DE RESIDENCIA

	1995			1996			1996			1996		
	4º Trimestre			1º Trimestre			2º Trimestre			3º Trimestre		
	Nacim.	Defun.	Matrim.	Nacim.	Defun.	Matrim.	Nacim.	Defun.	Matrim.	Nacim.	Defun.	Matrim.
Cobeña	10	1	-	13	4	4	5	-	4	12	3	2
Colmenar de Oreja	8	12	1	12	10	2	14	16	6	12	12	5
Colmenar del Arroyo	2	3	-	1	6	1	1	4	1	-	1	-
Colmenar Viejo	81	54	35	75	50	10	105	58	27	78	54	38
Colmenarejo	11	2	7	11	3	2	17	5	10	10	1	10
Collado Mediano	16	4	6	12	5	1	17	2	3	8	5	3
Collado Villalba	118	54	42	117	33	19	147	46	41	130	46	40
Corpa	2	2	-	-	-	1	-	1	-	1	-	-
Coslada	160	61	45	155	74	16	160	63	38	140	64	41
Cubas	3	5	2	3	-	-	1	3	2	2	-	-
Chapinería	1	2	-	1	3	1	7	3	1	4	1	3
Chinchón	13	22	8	7	25	1	7	-	-	3	5	-
Daganzo de Arriba	7	2	3	11	1	2	14	2	10	10	2	9
Escorial (El)	20	11	10	27	18	2	38	13	10	27	16	15
Estremera	3	3	1	1	-	1	3	3	1	5	1	-
Fresnedillas	2	1	1	2	-	-	2	1	-	1	-	-
Fresno de Torote	3	1	1	2	2	-	1	-	-	-	-	-
Fuenlabrada	474	106	194	454	127	88	519	91	289	423	92	233
Fuente el Saz de Jarama	9	10	4	7	11	2	7	9	7	6	5	9
Fuentidueña de Tajo	4	3	-	4	5	-	4	2	-	5	4	2
Galapagar	70	17	25	47	19	6	83	11	14	73	9	23
Garganta de los Montes	2	1	-	-	-	-	1	1	-	2	-	-
Gargantilla del Lozoya	-	-	-	-	2	-	-	-	-	-	1	-
Gascones	-	2	-	-	-	-	-	-	-	-	-	-
Getafe	252	175	119	258	181	55	274	160	165	236	158	125
Griñón	10	4	3	10	2	-	11	11	7	15	3	2
Guadalix de la Sierra	9	3	1	11	3	3	6	6	1	6	2	6
Guadarrama	22	14	16	29	11	9	31	17	5	10	7	8
Hiruela (La)	-	-	-	-	-	-	1	-	-	-	-	-
Horcajo de la Sierra	-	1	-	-	-	-	-	1	-	-	-	-
Horcajuelo de la Sierra	1	1	-	-	1	-	-	-	-	-	-	-
Hoyo de Manzanares	16	9	4	31	5	2	25	5	7	21	6	5
Humanes de Madrid	38	10	11	33	7	4	34	4	21	30	3	11
Leganés	317	167	112	350	209	57	346	209	153	313	188	142
Loeches	12	5	6	4	7	2	6	9	2	9	7	4
Lozoya	-	1	-	1	2	-	-	1	-	1	-	1
Lozoyuela-Navas-Sieteiglesias	2	3	-	-	-	-	2	2	-	1	1	-
Madarcos	-	-	-	1	-	-	-	3	-	-	2	-
Madrid	5819	6372	2798	5852	6698	1323	6441	5849	2916	5529	5255	2363
Majadahonda	93	47	32	80	18	8	88	19	22	87	29	26
Manzanares El Real	9	4	5	7	-	1	10	2	2	7	1	1
Meco	14	1	7	20	5	6	17	4	17	12	4	15
Mejorada del Campo	31	20	10	40	14	11	51	11	24	48	12	17
Miraflores de la Sierra	5	8	2	12	11	-	9	12	3	7	11	6
Molar (El)	7	6	4	5	10	-	4	1	6	6	9	10

13. NACIMIENTOS, DEFUNCIONES Y MATRIMONIOS REGISTRADOS EN LA  
COMUNIDAD DE MADRID POR LUGAR DE RESIDENCIA

	1995 4º Trimestre			1996 1º Trimestre			1996 2º Trimestre			1996 3º Trimestre		
	Nacim.	Defun.	Matrim.	Nacim.	Defun.	Matrim.	Nacim.	Defun.	Matrim.	Nacim.	Defun.	Matrim.
Molinos (Los)	8	3	3	8	9	1	3	7	5	8	3	4
Montejo de la Sierra	1	1	-	1	3	-	-	-	1	1	-	-
Moraleja de Enmedio	8	3	3	2	5	1	13	6	3	10	4	3
Moralzarzal	12	2	10	9	5	1	17	6	5	12	7	3
Morata de Tajuña	10	18	2	13	22	3	20	28	6	15	31	8
Móstoles	421	175	133	438	193	67	442	178	169	421	171	167
Navacerrada	3	2	1	5	5	-	5	2	3	6	4	2
Navalafuente	2	2	1	-	2	1	-	1	-	1	2	-
Navalagamella	4	1	1	-	1	1	2	1	-	2	1	1
Navalcarnero	37	27	12	43	27	3	42	31	6	21	48	3
Navarredonda	-	2	-	-	-	-	1	-	-	-	-	-
Navas del Rey	3	4	-	1	2	1	6	1	-	4	3	3
Nuevo Baztán	12	2	2	8	4	-	8	1	4	6	2	1
Olmeda de las Fuentes	-	-	-	1	-	-	-	-	-	1	1	-
Orusco	2	2	2	1	3	-	1	2	1	5	1	3
Paracuellos de Jarama	17	5	1	8	3	2	14	5	7	13	7	5
Parla	175	55	46	158	70	26	201	62	68	153	60	77
Patones	-	2	-	2	-	-	2	-	-	1	-	1
Pedrezuela	-	2	2	-	1	1	3	-	1	4	1	1
Pelayos de la Presa	2	11	3	1	5	-	1	6	1	-	3	-
Perales de Tajuña	7	5	2	5	6	2	3	-	5	8	6	3
Pezueta de las Torres	2	1	-	-	1	-	-	2	-	3	1	-
Pinilla del Valle	-	1	-	-	1	-	-	-	-	-	-	-
Pinto	65	35	33	72	29	17	77	22	45	49	27	53
Piñuécar	1	-	-	-	-	-	-	-	-	-	-	-
Pozuelo de Alarcón	203	71	36	171	81	23	190	98	39	157	94	60
Pozuelo del Rey	1	2	-	-	-	-	-	-	-	1	-	1
Prádena del Rincón	-	1	-	1	2	-	-	-	-	-	-	-
Puebla de la Sierra	-	1	-	-	-	-	-	-	-	-	-	-
Puentes Viejas	-	3	-	-	-	-	1	1	-	-	1	1
Quijorna	2	2	-	2	1	3	2	2	2	1	2	1
Rascafría	7	4	2	4	1	-	5	2	-	1	3	-
Redueña	-	-	1	2	-	-	-	-	1	-	-	-
Ribatejada	-	1	1	-	-	-	-	-	2	2	-	-
Rivas-Vaciamadrid	91	10	13	85	9	3	99	9	16	88	3	6
Robledillo de la Jara	-	-	-	1	1	-	-	2	-	-	-	-
Robledo de Chavela	4	6	5	7	5	1	6	7	5	5	7	1
Robregordo	-	-	-	-	-	-	-	-	-	-	-	-
Rozas de Madrid (Las)	138	59	38	139	59	22	175	61	26	123	51	38
Rozas de Puerto Real	1	-	-	2	1	1	-	-	-	-	4	-
San Agustín de Guadalix	24	4	8	22	3	5	30	1	11	21	2	8
San Fernando de Henares	99	23	53	96	26	27	140	27	84	79	27	50
San Lorenzo del Escorial	24	24	13	20	16	4	28	19	19	24	17	11
San Martín de la Vega	28	11	15	50	11	4	38	12	16	33	17	13
San Martín de Valdeiglesias	13	19	4	10	16	3	12	11	10	16	12	10

## 13. NACIMIENTOS, DEFUNCIONES Y MATRIMONIOS REGISTRADOS EN LA COMUNIDAD DE MADRID POR LUGAR DE RESIDENCIA

	1995 4º Trimestre			1996 1º Trimestre			1996 2º Trimestre			1996 3º Trimestre		
	Nacim.	Defun.	Matrim.	Nacim.	Defun.	Matrim.	Nacim.	Defun.	Matrim.	Nacim.	Defun.	Matrim.
San Sebastián de los Reyes	151	57	60	173	56	27	158	58	110	179	52	85
Santa María de la Alameda	-	1	-	-	1	-	1	2	3	1	1	-
Santorcaz	-	1	-	1	-	-	-	2	-	2	-	2
Santos de la Humosa (Los)	3	4	1	2	3	-	4	3	4	2	1	1
Serna del Monte (La)	-	-	-	-	-	-	-	-	-	-	-	-
Serranillos del Valle	2	1	2	-	-	1	1	-	1	1	2	2
Sevilla la Nueva	10	4	8	9	1	1	4	1	4	11	1	6
Somosierra	-	-	-	-	-	-	-	-	-	-	1	-
Soto del Real	10	1	9	15	10	4	6	4	5	7	5	-
Talamanca de Jarama	6	4	-	3	-	1	3	3	2	-	2	-
Tielmes	4	4	-	1	4	-	1	6	2	5	2	3
Titulcia	1	3	1	6	3	3	3	-	1	6	2	2
Torrejón de Ardoz	229	94	109	221	93	43	221	73	147	216	65	125
Torrejón de la Calzada	13	3	4	5	1	1	5	2	4	7	2	1
Torrejón de Velasco	1	7	1	2	5	-	4	2	2	6	2	3
Torrelaguna	10	7	3	4	13	1	4	15	4	5	2	2
Torrelodones	38	17	13	42	8	4	39	12	2	48	6	3
Torremocha de Jarama	-	1	1	-	2	-	-	2	1	1	2	-
Torres de la Alameda	8	8	1	6	6	2	11	4	3	5	5	7
Tres Cantos	100	19	22	111	19	13	107	17	35	123	23	28
Valdaracete	-	4	1	2	1	-	2	1	3	2	1	2
Valdeavero	2	3	-	2	2	-	3	2	1	-	2	2
Valdelaguna	1	2	-	2	2	-	2	2	1	-	-	1
Valdemanco	2	-	1	2	2	-	-	-	2	-	1	-
Valdemaqueda	-	1	-	-	1	1	-	1	-	-	1	1
Valdemorillo	9	7	7	14	9	4	15	9	14	4	1	7
Valdemoro	54	12	30	60	24	17	78	30	66	64	18	56
Valdeolmos	5	2	-	6	1	1	4	1	2	4	2	1
Valdepiélagos	1	-	-	-	-	-	-	2	-	-	-	1
Valdetorres de Jarama	4	3	2	3	4	-	3	1	4	7	3	3
Valdilecha	4	4	1	3	5	2	9	6	2	7	2	2
Valverde de Alcalá	-	1	-	-	1	1	-	1	-	-	2	-
Velilla de San Antonio	16	4	8	20	7	10	19	6	12	20	3	17
Vellón (El)	-	1	2	3	3	-	4	2	-	1	1	1
Venturada	1	1	1	4	-	-	2	-	-	4	-	-
Villa del Prado	8	12	3	8	10	1	13	9	1	5	6	1
Villaconejos	8	5	3	7	7	6	7	5	4	4	7	6
Villalbilla	6	1	2	4	4	-	10	6	4	10	2	5
Villamanrique de Tajo	2	-	-	-	1	1	2	1	-	2	1	1
Villamanta	4	3	1	3	3	-	3	4	2	4	7	3
Villamantilla	1	1	-	-	1	1	1	1	-	1	-	-
Villanueva de la Cañada	19	8	8	31	11	4	33	7	6	26	5	13
Villanueva de Perales	2	1	-	-	1	-	1	2	2	-	1	-
Villanueva del Pardillo	11	3	1	6	1	1	12	1	4	4	1	1
Villar del Olmo	3	2	1	6	4	1	1	1	1	2	2	-

13. NACIMIENTOS, DEFUNCIONES Y MATRIMONIOS REGISTRADOS EN LA  
COMUNIDAD DE MADRID POR LUGAR DE RESIDENCIA

	1995 4º Trimestre			1996 1º Trimestre			1996 2º Trimestre			1996 3º Trimestre		
	Nacim.	Defun.	Matrim.	Nacim.	Defun.	Matrim.	Nacim.	Defun.	Matrim.	Nacim.	Defun.	Matrim.
Villarejo de Salvanés	13	12	4	14	5	1	14	5	2	15	5	1
Villaviciosa de Odón	39	19	18	36	44	10	36	20	25	32	25	18
Villavieja del Lozoya	-	1	1	-	-	-	2	-	-	-	1	-
Zarzalejo	2	2	1	8	4	-	3	4	1	1	-	1
No consta	-	1	-	1	-	-	7	1	1	6	-	-

## ESTRATOS DE POBLACION

Menos de 101 habitantes	2	6	-	2	4	-	3	6	-	1	2	1
De 101 a 500 "	50	44	16	39	42	9	30	29	20	31	28	11
De 501 a 1.000 "	30	51	18	40	35	12	45	39	23	36	21	23
De 1.001 a 2.000 "	169	106	64	156	111	32	170	99	94	179	104	86
De 2.001 a 5.000 "	375	201	160	365	247	77	400	211	185	336	180	178
De 5.001 a 10.000 "	271	153	110	283	138	41	337	143	109	288	130	107
De 10.001 a 20.000 "	475	158	136	497	203	76	531	175	214	506	203	166
De 20.001 a 50.000 "	991	459	334	940	422	153	1076	435	332	839	430	362
De 50.001 a 100.000 "	885	362	326	926	398	160	981	334	479	887	304	418
De 100.001 a 200.000 "	2068	988	826	2136	1061	412	2236	993	1175	1996	927	1023
Más de 200.000 "	5819	6372	2798	5852	6698	1323	6441	5849	2916	5529	5255	2363
No consta	-	1	-	1	-	-	7	1	1	6	-	-

## AMBITOS GEOGRAFICOS

Area Metropolitana	22536	18409	9867	22750	19355	5271	24779	17296	12583	21531	15661	10816
Madrid	5819	6372	2798	5852	6698	1323	6441	5849	2916	5529	5255	2363
Corona Metropolitana	4008	1754	1476	4079	1859	737	4421	1717	2041	3860	1629	1838
Norte	502	225	183	578	230	98	611	211	288	579	192	241
Sur	1934	899	788	1972	985	383	2127	889	1095	1843	851	968
Este	1017	396	356	1019	401	184	1091	382	521	959	344	446
Oeste	555	234	149	510	243	72	592	235	137	479	242	183
Municipios no metropolitanos	1308	774	514	1305	802	235	1388	747	590	1239	700	537
No consta	-	1	-	1	-	-	7	1	1	6	-	-

AREAS Y DISTRITOS DE SALUD	11135	8901	4788	11237	9359	2295	12257	8314	5548	10634	7584	4738
Area 1 Sur-Este	1388	1223	405	1434	1165	203	1535	1078	568	1415	993	417
Arganda	242	125	65	237	131	26	243	117	53	239	88	48
Moratalaz	262	233	95	302	256	38	332	224	137	290	214	111
Retiro	193	264	67	216	232	36	203	225	82	186	213	64
Vallecas	691	601	178	679	546	103	757	512	296	700	478	194
Area 2 Centro-Norte	884	808	324	891	915	174	1059	797	396	802	647	308
Coslada	306	108	116	311	121	64	370	107	158	287	106	125
Salamanca	266	408	104	278	467	47	332	415	107	249	314	87
Chamartín	312	292	104	302	327	63	357	275	131	266	227	96

## 13. NACIMIENTOS, DEFUNCIONES Y MATRIMONIOS REGISTRADOS EN LA COMUNIDAD DE MADRID POR LUGAR DE RESIDENCIA

	1995			1996			1996			1996		
	4º Trimestre			1º Trimestre			2º Trimestre			3º Trimestre		
	Nacim.	Defun.	Matrim.	Nacim.	Defun.	Matrim.	Nacim.	Defun.	Matrim.	Nacim.	Defun.	Matrim.
Area 3 Este	645	299	242	661	295	128	657	287	371	613	250	345
Alcalá de Henares	416	205	133	440	202	85	436	214	224	397	185	220
Torrejón de Ardoz	229	94	109	221	93	43	221	73	147	216	65	125
Area 4 Noreste	1041	911	303	1094	1011	152	1105	897	422	933	826	362
Ciudad Lineal	431	415	132	456	450	72	481	399	198	395	379	150
San Blas	241	247	49	222	315	33	231	254	73	190	224	62
Hortaleza	369	249	122	416	246	47	393	244	151	348	223	150
Area 5 Norte	1416	1020	459	1470	1023	248	1564	915	672	1424	874	546
Alcobendas	519	256	189	573	264	113	583	234	322	557	195	265
Colmenar Viejo	210	89	77	228	94	29	240	95	74	231	97	74
Tetuán	271	338	87	281	349	47	312	331	119	256	284	89
Fuencarral	416	337	106	388	316	59	429	255	157	380	298	118
Area 6 Oeste	1170	677	374	1099	612	182	1360	598	390	1068	573	396
Majadahonda	518	217	131	476	200	65	558	217	114	448	219	166
Collado Villalba	429	195	188	430	173	74	517	184	180	438	157	162
Moncloa	223	265	55	193	239	43	285	197	96	182	197	68
Area 7 Centro-Oeste	1008	1395	336	974	1505	178	1081	1204	426	933	1073	356
Centro	285	429	83	284	484	55	321	376	110	255	332	104
Chamberí	276	464	103	268	504	44	307	384	101	247	366	94
Latina	447	502	150	422	517	79	453	444	215	431	375	158
Area 8 Sur-Oeste I	800	487	337	818	536	164	867	481	441	788	482	396
Móstoles	460	194	151	474	237	77	478	198	194	453	196	185
Alcorcón	230	186	151	242	176	73	268	167	206	248	155	171
Navalcarnero	110	107	35	102	123	14	121	116	41	87	131	40
Area 9 Sur-Oeste II	791	273	306	804	336	145	865	300	442	736	280	375
Leganés	317	167	112	350	209	57	346	209	153	313	188	142
Fuenlabrada	474	106	194	454	127	88	519	91	289	423	92	233
Area 10 Sur I	578	300	230	556	303	106	631	272	325	513	265	279
Parla	326	125	111	298	122	51	357	112	160	277	107	154
Getafe	252	175	119	258	181	55	274	160	165	236	158	125
Area 11 Sur II	1414	1464	433	1410	1505	237	1498	1329	657	1388	1208	559
Aranjuez	278	179	109	290	208	58	278	170	151	249	190	140
Arganzuela	222	294	72	235	313	42	251	263	123	241	225	86
Villaverde	275	255	81	270	233	38	301	216	118	263	164	111
Carabanchel	419	466	103	400	493	63	425	460	166	412	404	153
Usera	220	270	68	215	258	36	243	220	99	223	225	69
No consta	-	44	1039	26	153	378	35	156	438	21	113	399

13. NACIMIENTOS, DEFUNCIONES Y MATRIMONIOS REGISTRADOS EN LA  
COMUNIDAD DE MADRID POR LUGAR DE RESIDENCIA

	1995			1996			1996			1996		
	4º Trimestre			1º Trimestre			2º Trimestre			3º Trimestre		
	Nacim.	Defun.	Matrim.	Nacim.	Defun.	Matrim.	Nacim.	Defun.	Matrim.	Nacim.	Defun.	Matrim.
DISTRITOS DEL MUNICIPIO DE MADRID	5819	6372	2798	5852	6698	1323	6441	5849	2916	5529	5255	2363
Centro	285	429	83	284	484	55	321	376	110	255	332	104
Arganzuela	222	294	72	235	313	42	251	263	123	241	225	86
Retiro	193	264	67	216	232	36	203	225	82	186	213	64
Salamanca	266	408	104	278	467	47	332	415	107	249	314	87
Chamartín	312	292	104	302	327	63	357	275	131	266	227	96
Tetuán	271	338	87	281	349	47	312	331	119	256	284	89
Chamberí	276	464	103	268	504	44	307	384	101	247	366	94
Fuencarral-El Pardo	416	337	106	388	316	59	429	255	157	380	298	118
Moncloa-Aravaca	223	265	55	193	239	43	285	197	96	182	197	68
Latina	447	502	150	422	517	79	453	444	215	431	375	158
Carabanchel	419	466	103	400	493	63	425	460	166	412	404	153
Usera	220	270	68	215	258	36	243	220	99	223	225	69
Puente de Vallecas	537	511	137	532	458	78	596	427	231	547	401	143
Moratalaz	182	176	69	208	185	25	245	156	88	191	144	64
Ciudad Lineal	431	415	132	456	450	72	481	399	198	395	379	150
Hortaleza	299	207	90	338	212	38	308	216	117	274	189	110
Villaverde	275	255	81	270	233	38	301	216	118	263	164	111
Villa de Vallecas	154	90	41	147	88	25	161	85	65	153	77	51
Vicálvaro	80	57	26	94	71	13	87	68	49	99	70	47
San Blas	241	247	49	222	315	33	231	254	73	190	224	62
Barajas	70	42	32	78	34	9	85	28	34	74	34	40
No consta	-	43	1039	25	153	378	28	155	437	15	113	399
RESIDENTES EN OTRA COMUNIDAD AUTONOMA	232	556	232	237	617	102	222	644	202	216	471	210
Andalucía	28	49	25	15	42	11	15	53	21	20	39	25
Aragón	3	5	6	4	6	2	-	11	2	8	9	5
Asturias	3	11	4	5	10	1	-	6	-	4	2	2
Baleares	5	3	14	4	3	4	1	4	9	3	2	5
Canarias	5	10	15	12	8	7	16	16	7	10	6	11
Cantabria	2	4	4	5	4	1	1	1	2	-	1	4
Castilla-León	32	145	25	35	145	9	29	164	5	33	105	14
Castilla-La Mancha	101	198	65	114	241	21	104	234	82	98	183	87
Cataluña	6	10	16	2	12	11	10	13	13	4	11	14
Extremadura	9	58	5	14	72	4	15	61	9	6	59	7
Galicia	10	18	12	8	17	11	7	23	9	10	15	8
Murcia	6	12	8	1	13	-	7	14	8	3	11	6
Navarra	4	3	2	4	4	2	3	7	-	4	4	1
Comunidad Valenciana	7	9	23	8	28	15	8	25	24	8	11	14
País Vasco	5	14	4	4	8	1	3	8	7	1	10	6
Rioja (La)	1	1	2	2	1	1	1	3	2	3	2	-
Ceuta	3	2	-	-	2	1	1	1	2	1	1	-
Melilla	2	4	2	-	1	-	1	-	-	-	-	1
EXTRANJEROS	34	20	58	21	7	24	28	15	66	31	14	70
NO CONSTA	-	31	1	18	13	555	15	9	1219	16	8	1060



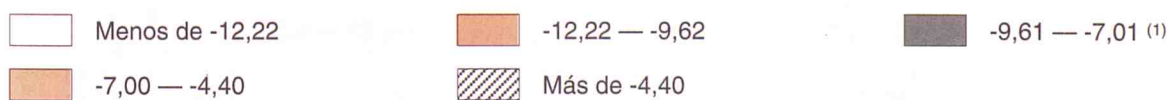
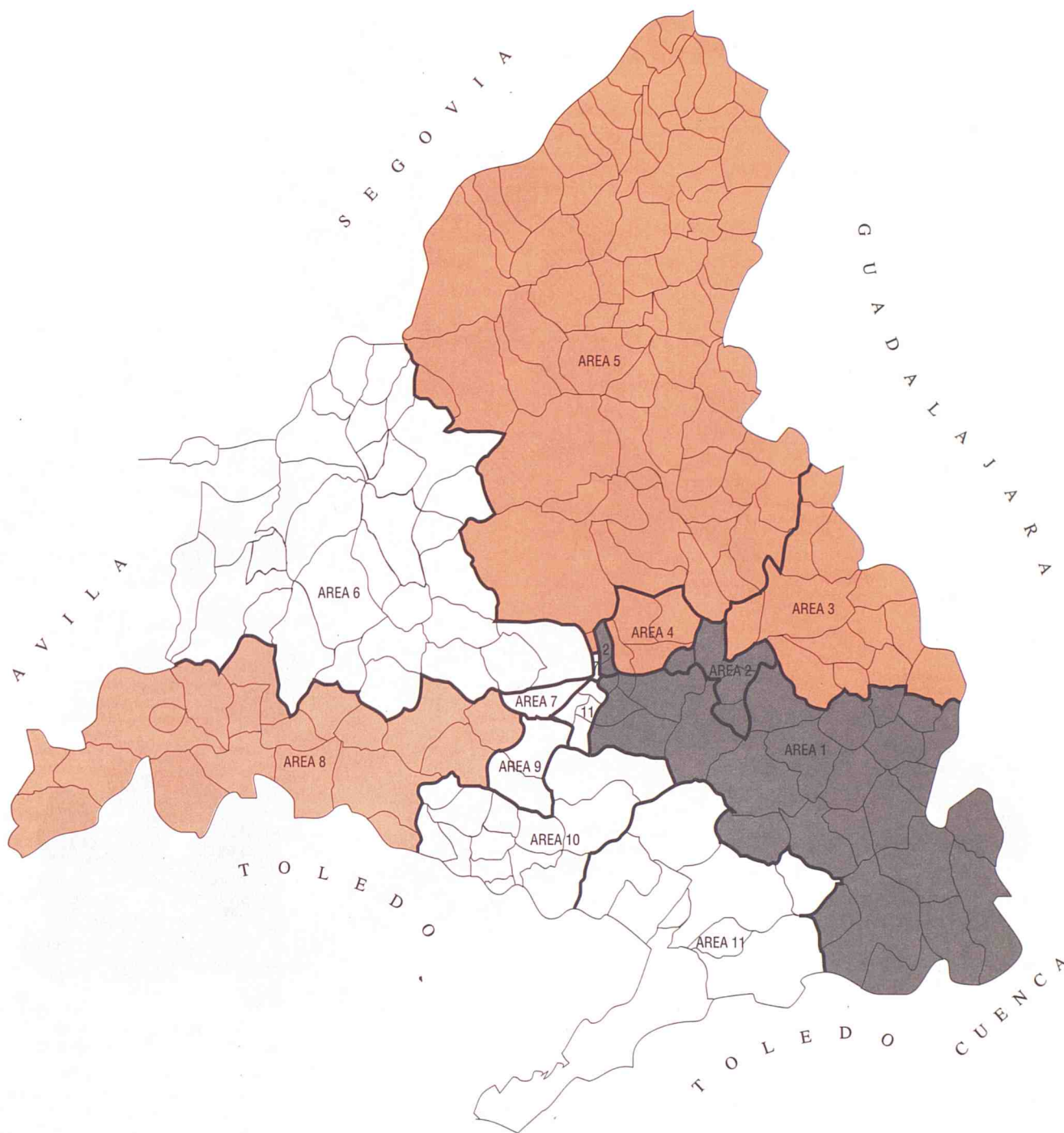

(1) Media de la Comunidad = -8,31

## EVOLUCION DE MATRIMONIOS POR MUNICIPIOS Y DISTRITOS. AÑOS 1988 A 1992

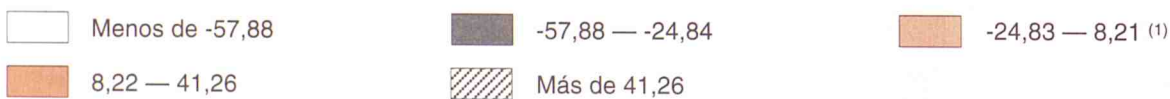
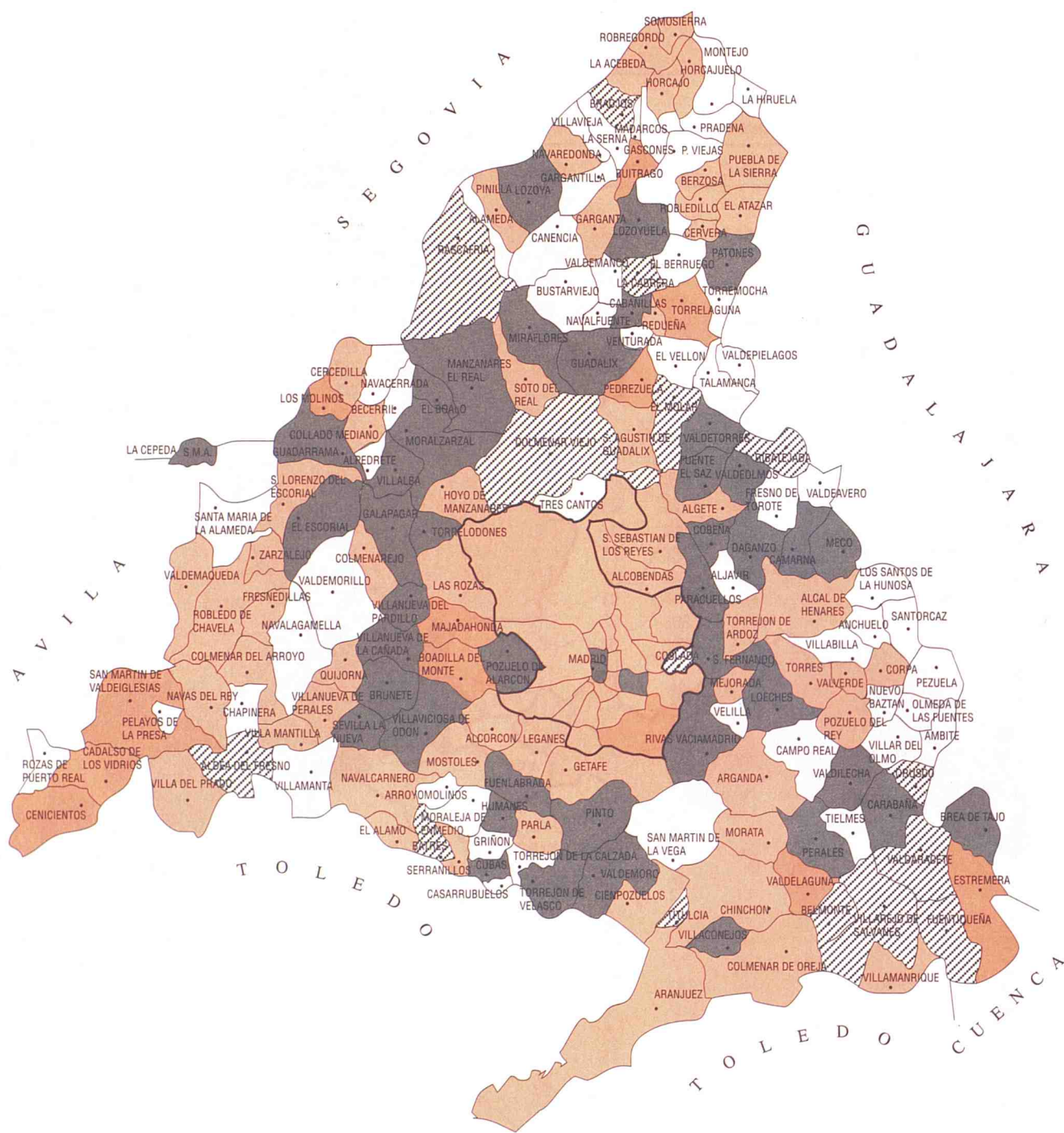

(1) Media de la Comunidad = -8,31

# NOTAS METODOLOGICAS

## A) RESULTADOS PROVISIONALES EN SENTIDO ESTRICTO (Tablas 6 a 13).

### Circuito de la información

Los datos proceden de las primeras tabulaciones provisionales de los boletines estadísticos de partos, defunciones y matrimonios que cumplimenta el ciudadano en el momento de inscribir el acontecimiento en el Registro Civil de cada municipio, quien los envía mensualmente a la Delegación Provincial del Instituto Nacional de Estadística, que a su vez se los proporciona al Instituto de Estadística de la Comunidad de Madrid, donde se realiza directamente la ejecución de la Estadística.

El último número publicado del Boletín presenta siempre los datos más actualizados y depurados, por lo que la incorporación de nuevas cifras no sólo afecta a los nuevos meses que se añaden en cada aparición del boletín, sino a los acontecimientos de meses anteriores cuyos boletines se han recibido en el último período.

### Período de referencia de la información

En estas tablas se contabilizan todos los boletines estadísticos recibidos hasta el 30 de Septiembre de 1996.

### Principales conceptos utilizados

Sucesos registrados: todos los que han tenido lugar en la Comunidad de Madrid.

Sucesos de residentes: dentro de los registrados en la Comunidad de Madrid los que afectan a residentes. Es importante señalar que no se incluyen los sucesos de residentes acaecidos fuera de la Comunidad de Madrid, debido a que por el Acuerdo de Colaboración sólo se recibe la información de los sucesos registrados en nuestra Comunidad.

Nacimientos: número de niños nacidos vivos independientemente del número de horas que vivan (concepto biológico).

Defunciones: número de fallecidos, incluidos los que mueren antes de sus primeras 24 horas de vida.

Muerte fetal tardía: fallecimiento, antes de nacer, de un producto de la concepción viable (seis o más meses de gestación).

### Codificación de Causa de muerte

La codificación de las causas de defunción se ha realizado según la «Clasificación Internacional de Enfermedades» 9.<sup>a</sup> Revisión, 1975 de la Organización Mundial de la Salud.

## B) DATOS DEFINITIVOS Y ESTIMACIONES DE ACONTECIMIENTOS DEFINITIVOS A PARTIR DE LOS PROVISIONALES (Tablas 3 y 4).

Hasta el año 1993 inclusive los totales de nacimientos, matrimonios y defunciones y sus características proceden de los resultados definitivos publicados por la Comunidad de Madrid y no han sido sometidos a ninguna modificación.

En las estimaciones de nacimientos y defunciones posteriores a 1993 se ha procedido a estimar por separado la falta de exhaustividad a partir del control de las inscripciones en el registro y los acontecimientos de residentes registrados fuera de la Comunidad de Madrid.

La estimación de la estructura por edades de los acontecimientos que se publican (reparto por grupos de edades de la madre y edades medias de las madres y de los esposos) se ha tomado directamente de los datos provisionales de los acontecimientos de residentes inscritos en la Comunidad de Madrid (para los sucesos en que consta la edad), ya que en estos casos no se ha apreciado retrospectivamente una diferencia significativa entre los datos provisionales y definitivos.

El análisis completo de esta información y la metodología de estimación figura en el Documento de Trabajo del Instituto de Estadística titulado «Proyecto de boletín trimestral con estimadores e indicadores de coyuntura demográfica» (3.<sup>a</sup> versión, Marzo de 1995, 405 pags.).

## C) INDICADORES DEMOGRAFICOS (Tablas 1 y 2).

Para el cálculo de los indicadores demográficos hemos utilizado las poblaciones proyectadas, de la publicación: «Proyecciones de población y de hogares de la Comunidad de Madrid. 1.991-2.006» (Instituto de Estadística. Consejería de Economía. Comunidad de Madrid, 1994) y la elaboración a partir de estos datos contenida en el Documento de Trabajo «Poblaciones a 30 de Marzo, 30 de Junio y 30 de Septiembre de cada año en función de las poblaciones de la Comunidad de Madrid retrasadas o proyectadas a 31 de Diciembre (1975-1995)» (Enero 1995). La población residente considerada en los denominadores de las tasas es la proyectada a la mitad de cada período considerado.

Tasa bruta de natalidad: Nacidos vivos por cada 1.000 habitantes.

Tasa general de fecundidad: Nacidos vivos por cada 1.000 mujeres en edad de procrear (15 a 49 años).

Índice sintético de fecundidad: Número medio de hijos por mujer. Es la traslación como indicador de momento del indicador longitudinal de descendencia final de una generación y obtenido a partir de las tasas específicas de fecundidad.

Edad media de la madre: Media aritmética de las edades de las madres al nacimiento de sus hijos. Se ofrecen dos indicadores, para el total de las madres y para las que tienen su primer hijo.

Tasa bruta de nupcialidad de matrimonios: Matrimonios que fijan su residencia en la Comunidad de Madrid por cada 1.000 habitantes.

Tasa bruta de nupcialidad de hombres: Hombres residentes en la Comunidad de Madrid que se casan en el período de referencia por cada 1.000 hombres.

Tasa bruta de nupcialidad de mujeres: Mujeres residentes en la Comunidad de Madrid que se casan en el período de referencia por cada 1.000 mujeres.

Edad media al matrimonio: Media aritmética de las edades de los hombres y de las mujeres al contraer matrimonio. Se ofrecen dos indicadores, para todos y para los que están solteros.

Tasa bruta de mortalidad: Defunciones por cada 1.000 habitantes.

Tasa de mortalidad infantil: Defunciones de menores de un año por cada 1.000 niños nacidos vivos.

Edad media a la defunción: Media aritmética para los hombres y para las mujeres de las edades alcanzadas en el momento de morir.

Esperanza de vida al nacimiento: Es el número medio de años que se espera que vaya a vivir una persona desde su nacimiento de acuerdo con una tabla de mortalidad. Lo que se presenta es la utilización de un indicador longitudinal como indicador de momento ya que la tabla de mortalidad está construida no en referencia a los efectivos y defunciones por generaciones sino con las defunciones de un período. El indicador por lo tanto corresponde a una generación ficticia que contase entre cada aniversario con la mortalidad registrada por las generaciones en presencia en el período de referencia de la tabla. En este caso se ha optado por elaborar tablas completas por edades simples y el cálculo de las probabilidades de paso entre dos aniversarios se ha efectuado de manera directa asignando por generación las defunciones de dos años de calendario a los efectivos al inicio del período al que pertenecen (en la hipótesis de no interferencia o saldo compensado del fenómeno migratorio).

# NOTAS METODOLÓGICAS

Los datos proceden de las estadísticas de los matrimonios y divorcios celebrados en la Comunidad de Madrid durante el período comprendido entre 1970 y 1980.

El presente estudio se ha elaborado a partir de los datos estadísticos de los matrimonios y divorcios celebrados en la Comunidad de Madrid durante el período comprendido entre 1970 y 1980.

Los datos proceden de las estadísticas de los matrimonios y divorcios celebrados en la Comunidad de Madrid durante el período comprendido entre 1970 y 1980.

El presente estudio se ha elaborado a partir de los datos estadísticos de los matrimonios y divorcios celebrados en la Comunidad de Madrid durante el período comprendido entre 1970 y 1980.

Los datos proceden de las estadísticas de los matrimonios y divorcios celebrados en la Comunidad de Madrid durante el período comprendido entre 1970 y 1980.

El presente estudio se ha elaborado a partir de los datos estadísticos de los matrimonios y divorcios celebrados en la Comunidad de Madrid durante el período comprendido entre 1970 y 1980.

Los datos proceden de las estadísticas de los matrimonios y divorcios celebrados en la Comunidad de Madrid durante el período comprendido entre 1970 y 1980.

El presente estudio se ha elaborado a partir de los datos estadísticos de los matrimonios y divorcios celebrados en la Comunidad de Madrid durante el período comprendido entre 1970 y 1980.

Los datos proceden de las estadísticas de los matrimonios y divorcios celebrados en la Comunidad de Madrid durante el período comprendido entre 1970 y 1980.

El presente estudio se ha elaborado a partir de los datos estadísticos de los matrimonios y divorcios celebrados en la Comunidad de Madrid durante el período comprendido entre 1970 y 1980.

Los datos proceden de las estadísticas de los matrimonios y divorcios celebrados en la Comunidad de Madrid durante el período comprendido entre 1970 y 1980.

El presente estudio se ha elaborado a partir de los datos estadísticos de los matrimonios y divorcios celebrados en la Comunidad de Madrid durante el período comprendido entre 1970 y 1980.

Los datos proceden de las estadísticas de los matrimonios y divorcios celebrados en la Comunidad de Madrid durante el período comprendido entre 1970 y 1980.

El presente estudio se ha elaborado a partir de los datos estadísticos de los matrimonios y divorcios celebrados en la Comunidad de Madrid durante el período comprendido entre 1970 y 1980.

Los datos proceden de las estadísticas de los matrimonios y divorcios celebrados en la Comunidad de Madrid durante el período comprendido entre 1970 y 1980.

El presente estudio se ha elaborado a partir de los datos estadísticos de los matrimonios y divorcios celebrados en la Comunidad de Madrid durante el período comprendido entre 1970 y 1980.

Los datos proceden de las estadísticas de los matrimonios y divorcios celebrados en la Comunidad de Madrid durante el período comprendido entre 1970 y 1980.

El presente estudio se ha elaborado a partir de los datos estadísticos de los matrimonios y divorcios celebrados en la Comunidad de Madrid durante el período comprendido entre 1970 y 1980.

Los datos proceden de las estadísticas de los matrimonios y divorcios celebrados en la Comunidad de Madrid durante el período comprendido entre 1970 y 1980.

El presente estudio se ha elaborado a partir de los datos estadísticos de los matrimonios y divorcios celebrados en la Comunidad de Madrid durante el período comprendido entre 1970 y 1980.



Consejería de Hacienda. Instituto de Estadística  
COMUNIDAD DE MADRID